EDICION DE 14 PAGINAS
OFICINAS: AGUSTINAS 1269
TELEFONOS:
ADMINISTRACION Inglés 650 Nacional 77.
REDACCION Inglés 3114
Casilla 81 D

LA NACION

PRECIO: 10 CENTAVOS
NUMERO ATRASADO 20 CENTAVOS
SUSCRIPCIONES
Por 1 año. . . $ 25.— Por 3 meses. . . $ .8.—
Por 6 meses. . . $ 14.— 1 año, extranjero $ 50.—

AÑO II. Santiago de Chile, Lunes 8 de Abril de 1918 Núm. 451

Centenario del fusilamiento de los Carreras

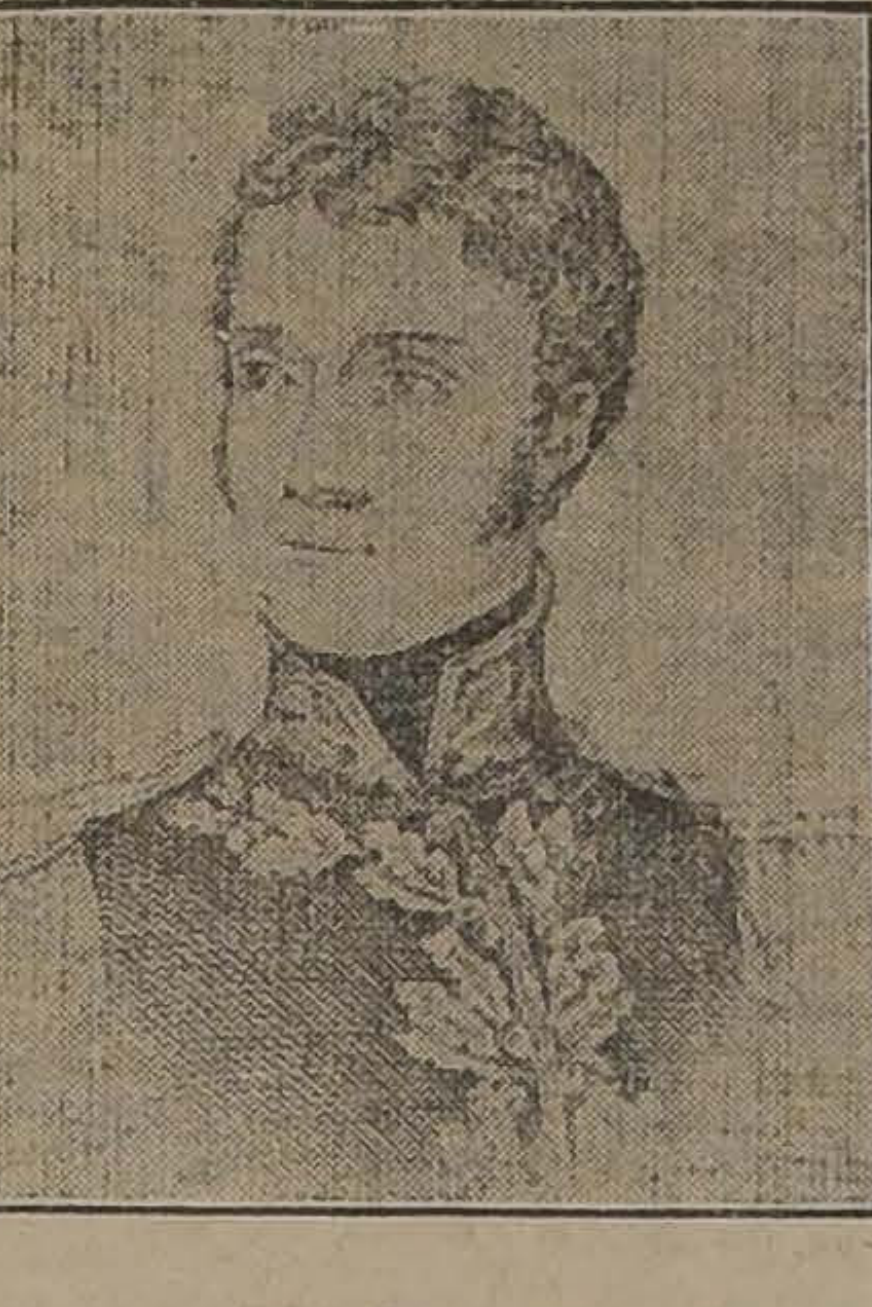

Don Juan José Carrera

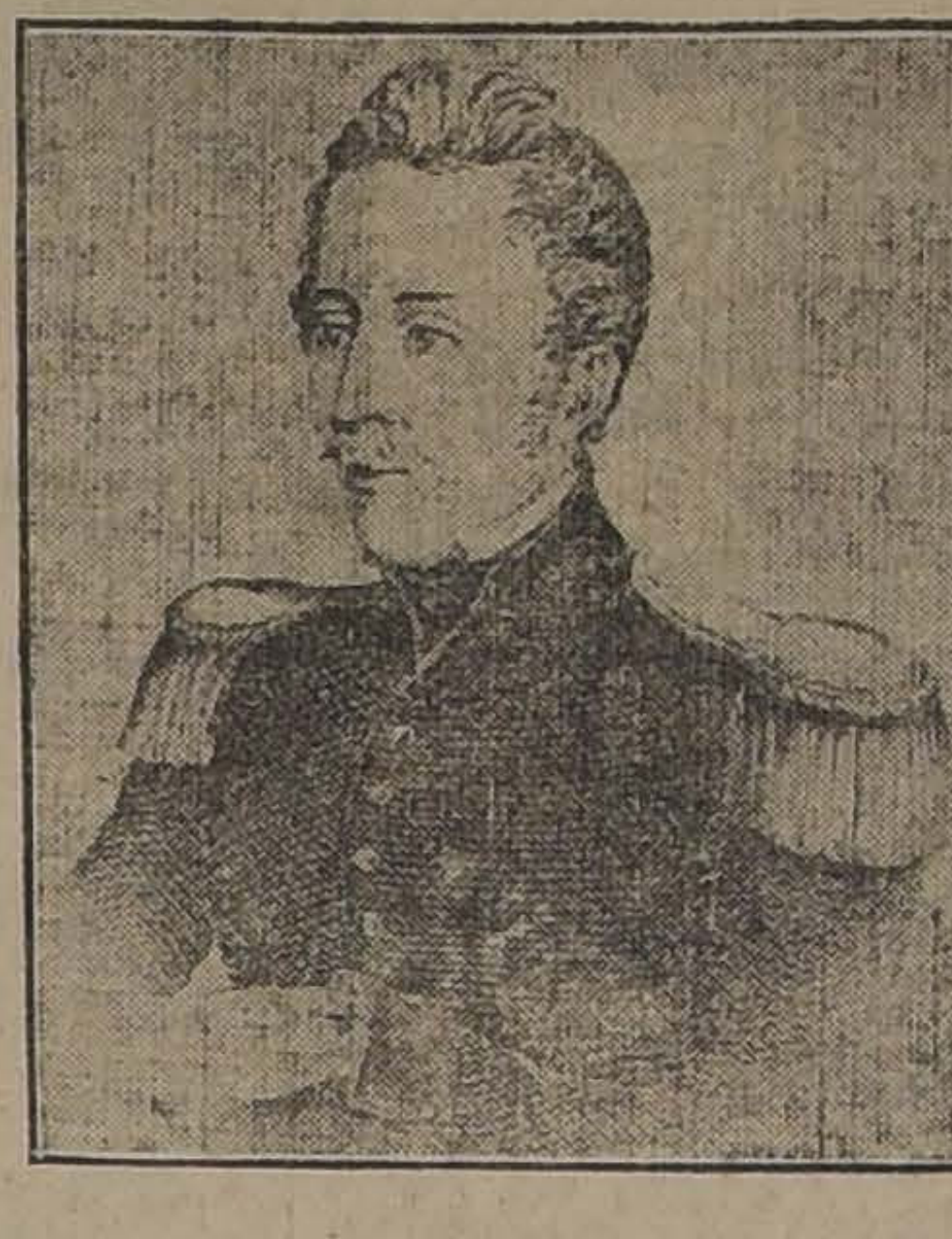

Don Luis Carrera

No todos los aniversarios pueden traer efusiones de legítimo regocijo para los pueblos que en el camino de sus progresos vienen conmemorando de año en año los centenarios de sus grandes triunfos y de las grandes hazañas de sus próceres. Tenemos que hoy hacen cien años desde que el fusilamiento de los generales don Juan José y don Luis Carrera, fundadores de la patria, vino a perturbar las legítimas alegrías del triunfo de Maipo.

El 8 de Abril de 1818, los hermanos Carrera, hechos prisioneros cuando volvían disfrazados de arrieros a combatir por la independencia de Chile que suponían con razón en grave peligro, fueron juzgados en Mendoza y condenados a muerte por un consejo de guerra que ni siquiera quiso darles tiempo para apelar de la sentencia, apelación que al día siguiente de la gran jornada habría encontrado éxito.

No tuvieron, pues, la suerte de morir por la nación de cuya independencia habían sido los primeros en hablar con franqueza en 1811. Su infortunio conmovió hondamente a la América y aún hoy transcurrido un siglo el dolor embarga el ánimo de los que piensan en el triste destino de aquellos caudillos llenos de juventud, de patriotismo, dotados de todas las virtudes nobles y caballerescas que murieron como paladines romancescos que habían sido toda su vida.

La voz de las pasiones políticas ha callado: la patria agradece hoy a los Carrera el haber concebido y hecho pública la idea audaz de la emancipación absoluta en un momento en que los próceres de la Revolución sólo hablaban de conservar estos países para el Rey prisionero en su dorado cautiverio de Bayona. Hoy su gloria brilla sin restricciones, la magestad de la historia ha salvado el recuerdo de su heroismo y de sus sacrificios. Y su recuerdo es grande y caro a nuestro orgullo patrio.

Al salir del túnel

El tren corría.

De súbito el maquinista sintió que le ponían una mano en el hombro; mano enérgica, mano imperiosa y ruda.

Volvió la mirada; ante él un hombre de rostro cuadrado estaba de pié. El raro destello de sus ojos se exajeraba al través de unos finos lentes de oro. Su diestra sostenía un revolver, dirigiendo el cañón hacia el rostro del maquinista. Este trató de ocultar su turbación y dijo **No está permitido en este carro; no me explico por qué equivocación** lo han dejado pasar a usted.

Una sonrisa vaga se dibujó en los labios del desconocido; el cañón del revolver se dirigió a la sien del maquinista y una voz armoniosa respondió: Déle a la máquina mayor velocidad o le destapo el cráneo. El maquinista, lívido sin volver la mirada exclamó: Una velocidad mayor! Estamos cerca de curvas y túneles; habría un descarrilamiento fatal: los primeros en morir seríamos usted y yo.

—Eso es lo que deseo, murmuró con toda calma el hombre de los lentes. Quiero morir, necesito morir. En mi vida acaba de desarrollarse un suceso estúpido que me exige mi desaparición...

El maquinista requso: Más sencillo sería que con ese revólver que tiene Ud. dispusiera de su vida, de su vida como le plazca.

Si el tren descarrilara morirían cientos de personas y usted no tiene derecho sobre esas vidas.

—Tengo los derechos de la fatalidad, yo soy para ellos la fatalidad; un loco, un accidente, un motivo cualquiera que hace volar el tren. Necesito dar a mi muerte las apariencias de un accidente.

En ese momento entraban en un túnel. El maquinista disminuyó la marcha.

—Le he ordenado que suelte toda la velocidad,—dijo el hombre de los lentes.

—Yo cumplo con mi deber. Es preciso ir con prudencia, hay una curva a la salida del túnel.

El maquinista no pudo decir más. El hombrecillo siniestro oprimió el gatillo de su pistola, echó a un lado el cadáver del operario y soltó la válvula de la velocidad.

—

El tren se disparó en la obscuridad como un relámpago. Cuando salió de nuevo a la luz de la mañana un grito unánime partió de su seno: la enorme máquina había descarrilado.

La locomotora cayó sobre los hijos de un labrador. Murieron sin sentir la muerte. Como para apisonar la tierra que envolvía sus cuerpecitos, aquel carro recibió el peso de todo el tren. La gigantesca culebra, trazando en el aire una S fantástica, rodó por los flancos de la montaña.

—

El único superviviente fué el hombre de los lentes, a quién encontraron con el cráneo despedazado y una hemorragia interna. Mutilado y desgarrado, aquel hómbre no murió. La ciencia hizo el sarcástico prodigio de devolverle la vida, y, obediente al ciego mandato de la fatalidad, el héroe siniestro de aquella monstruosa catástrofe siguió viviendo.

Max Enrique Uruña.

El por qué de la monogamia

Madame X, esposa de un diplomático europeo acreditado en Pekín, fué una tarde invitada a tomar el té en casa de un mandarín de la corte.

Las ocho mujeres del alto dignatario chino, sin disimular su curiosidad, miraban y remiraban a la europea, y en sus semblantes, en sus gestos y en sus palabras se reflejaban la sorpresa y la admiración que les causaban, no sólo el vestido y el tocado de la extranjera, sino su porte, sus ojos, sus dientes y, sobre todo, sus pies.

—¡Ah!—exclamó una de las chinas.—¡Usted podrá andar y correr como un hombre!

—Naturalmente—contestó madame X.

—¿Y también puede montar a caballo, y andar, y...?

—¡Claro que sí!

—Entonces.. usted debe ser tan fuerte como un hombre?

—Lo soy.

—¿Usted no permitiría que le pegase un hombre, aunque fuera su marido?

—¡No faltaría más!

Las ocho esposas del mandarín se miraron con asombro.

Luego, la de más edad dijo:

—Ahora comprendo por qué los diablos extranjeros no se casan más que con una mujer. ¡Tienen miedo!

PROXIMAMENTE:
ROCK
1813-12-d

TRIGO
de Primavera, FLORENCE
PARA SEMILLA
(Se cosecha a fines de Noviembre)
OFRECE:
Gregorio
Santa Cruz
HUÉRFANOS 1168
Casilla 242
10-d

= DINERO =
Por alhajas, plaquees, muebles y toda clase de mercaderías, se le facilitará a Ud. en la Casa de Préstamos
"EL CARMEN" = San Diego 31
Esta casa es reconocida por la seriedad con que procede en todas sus operaciones.
1819-12-d

Abril 8
Stos. Amancio y Máximo

CAMBIO
Bancario 15 3/8 Comer. 15 7/16
Equivalentes del Cambio
1 £ vale $ 15.60.98 1 Dólar.. 3.32 1/4
1 Franco 0.57.47 1 Peseta 0.85.83
1 Nac. Arg........................ 1.42
ORO 60 50%.

VENDO
Espléndida Casa Quinta
en CALLE AGUSTINAS
muy cerca Plaza Brasil.
Tratar con
EQUE. LILLO
Bandera 92

Champaña Importado
y Champaña Nacional
vende
ALFREDO BLANCHARD
BANDERA 178

LAS ÚLTIMAS NOVEDADES EN
SOMBREROS MODELOS
Recibió con el vapor "EUGÈNE GHOSOS"

LA SIGNESE
ALAMEDA esquina ESTADO
SAN ISIDRO 80

AVISAMOS al Público: que ya tenemos en Paris un técnico para las compras de los modelos en las más renombradas casas, y que recibiremos por cada llegada de vapor.
8-d

La solidaridad chileno-argentina

De todas las colonias hispanoamericanas que se emancipaban, fué entre Chile y Argentina (o como entonces se decía, por este último país, las Provincias Unidas del Río de la Plata) donde tuvo ocación de manifestarse más ostensiblemente el vínculo de solidaridad

Desde los comienzos de la emancipación, los hombres de Gobierno de ambos pueblos mantuvieron una íntima comunidad de ideas, de sentimientos y de propósitos. Y si a esto se añaden la vecindad en que se encontraban y sus frecuentes relaciones sociales y económicas, ya seculares en aquella época, se comprenderá por qué la solidaridad adquirió entre esos dos países mayor solidez y consistencia. Bastará recordar, a este respecto, que hasta 1776 la cordillera de los Andes no fué el límite entre ellos.

No puede, pues, causar extrañeza que, desde 1810, año de la constitución de sus juntas de gobierno, se hablara ya de la fraternidad que debía existir entre todos los países americanos de lengua española y especialmente entre Chile y Argentina; y entonces no tenía otro objeto ostensible que mantener la integridad del dominio español.

A medida que el movimiento de emancipación se acentuaba, ese sentimiento solidario iba cobrando mayor intensidad.

Entre los dos pueblos, más tal vez que entre otros cualesquiera de América, la causa de la independencia era común; y en ambos se comprendió muy bien que ninguno podría tener asegurada su soberanía mientras el otro estuviera dominado por el enemigo.

Así, ya en 1811 se manifestó en hechos esa solidaridad. En febrero de aquel año súpose en Santiago que el brigadier don Francisco Javier Elío, nombrado virrey de La Plata por el Consejo de Regencia de España, había desembarcado en Montevideo al frente de un ejército para tomar posesión de Buenos Aires. Nuestra junta comprendió inmediatamente que la subyugación de ese virreinato importaría la pérdida de la causa nacional en Chile y demás colonias sudamericanas, y no vaciló en ofrecer al Gobierno de Buenos Aires el envío de un contingentes de tropas para ayudarlo en la defensa. Ese Gobierno aceptó el ofrecimiento y solicitó se le enviara ese auxilio con la mayor urgencia. Al efecto, con fecha 7 de Marzo, se expidió un decreto, ordenando marchar hacia Mendoza 400 hombres de tropas veteranas.

Por otra parte, se autorizó a Alvarez Jonte para enganchar gente en Chile con el objeto de remitirla a Mendoza, enganche que le permitió enviar más de 400 hombres en el verano de 1811, dirigidos por don Manuel Dorrego.

Se remitieron también enseguida, desde Chile al Gobierno de Buenos Aires, no obstante de estar ya cerrada la cordillera, varias remesas de pólvora, adquirida por patriotas chilenos.

Podemos, pues, observar que en 1811 Chile prestó a la causa de la solidaridad americana y en especial a la independencia argentina su primer contingente de sangre, que más tarde le sería devuelto por la República hermana con tanta generosidad como eficacia.

Y tan bien comprendieron los hombres dirigentes de ambos países la solidaridad que debía existir, no sólo entre ellos, sino también entre todas las colonias hispano-americanas en su lucha por la emancipación, que en 1813 pensaron ya en una alianza ofensiva y defensiva entre Chile y Argentina, para llevar unidos sus ejércitos al Perú y derrocar al virrey de Lima, que era la amenaza constante que se cernía sobre todos. Las circunstancias impidieron en aquel tiempo la realización de esa gran campaña, que años más tarde había de llevarse a efecto con el éxito más halagador.

El año 1817 es el más célebre de la aproximación solidaria de estas dos naciones hermanas, que entonces, bajo ciertos aspectos, casi se confundían en una sola.

San Martín cruzó en ese año los Andes con su expedición libertadora de Chile, en la cual formaban bajo una misma bandera elementos chilenos y argentinos. Y si bien es efectivo que cuando se organizaba esta empresa hubo manifestaciones de rivalidad y de recelo, San Martín y O' Higgins, que tenían la clara visión de la trascendencia que ella envolvía para el porvenir de América, usaron del tino y la discreción suficientes para disipar entre los suyos hasta el más leve síntoma de desconfianza, logrando formar de esos dos elementos diversos uno solo, animado de un mismo espíritu y conciente de su gran misión.

En las instrucciones que el Gobierno de Buenos Aires había dado a San Martín, no sólo se hablaba de un pacto de alianza entre los dos Estados, sino también de una confederación de todas las antiguas colonias emancipadas, y como, sin duda alguna, esto no parecía posible, lo que en esa idea se veía discretamente velado era el pensamiento de una unión federal entre Chile y la Argentina.

De tal modo habían llegado a borrarse las fronteras de la nacionalidad entre uno y otro pueblo que, después del triunfo de Chacabuco (12 de Febrero de 1817) que dió la capital a los libertadores, se ofreció a San Martín con insistencia el Gobierno de Chile, pero él lo rehusó, manifestando que, en su concepto, este país debía darse un Gobierno netamente nacional. O' Higgins fué entonces elegido.

Desde esa época, este ilustre jefe dedicó gran parte de sus energías a robustecer y hacer más íntima aún la alianza y las relaciones de toda especie que ligaban a los dos Estados, no sólo por el beneficio recíproco que esta unión de propósitos debía traer consigo, sino también porque ella era la base de la futura expedición libertadora del Perú, sin cuya independencia no se conseguiría afianzar definitivamente la de Argentina y Chile.

Después de un viaje de dos meses que en ese mismo año, 1817, emprendió San Martín a Buenos Aires, volvió a Chile para colocarse nuevamente a la cabeza del ejército que había dejado aquí y para seguir prestando el concurso de sus conocimientos y experiencias al Director Supremo O' Higgins, en los múltiples negocios políticos que solicitaban su atención.

San Martín y O'Higgins concibieron y llevaron a la práctica unidos, la grandiosa idea de cruzar la cordillera y el océano para dar la libertad a Chile y al Perú, y al abrazarse con íntima emoción en la tarde histórica de Maipo, simbolizaron la unión permanente de las dos naciones que representaban y que les habían confiado su porvenir.

San Martín es así un héroe chileno. Y O'Higgins, cooperando al plan libertador con todas las energías de que era capaz es, por su parte, un héroe argentino.

A. A.

INSTITUTO
SAN MARTIN
SAN MARTIN 67. TEF. INGLES 213

Humanidades, preparatorias y kindergarten. Recibe alumnos internos, medio-pupilos y externos. Cuidado especial en la alimentación. Facilidades para internos de provincias. Idiomas extranjeros: francés e inglés o alemán, obligatorios desde las preparatorias. Profesores de Estado conocidos por su competencia y seriedad como examinadores universitarios. Exámenes válidos se rinden en el establecimiento. Kindergarten dirigido por la profesora de años anteriores. Alumnos de preparatoria quedan, en sólo dos años, preparados para primer año de humanidades. Servicio de automóviles para los medio-pupilos. El Colegio prepara por su cuenta, durante las vacaciones, a sus alumnos cuando tienen ramos atrasados. Clases comenzaron el 11 de Marzo. Matrícula abierta.

NATALICIO DEL REY ALBERTO

Sereno pero altivo, mediste la amenaza.
triste, pero solemne, blandiste el cetro en flor:
y como un viejo hombre de la española raza,
sentiste el peso de eso que se llamaba honor.

Tu pueblo fué el buen niño, que entre naciones grandes
tras de la mariposa corrió de un ideal...
El señor Don Quijote se fué contigo a Flandes;
pero esta vez lo hirieron y su herida es mortal.

JOSE SANTOS CHOCANO.

EL FUTURO DE BÉLGICA

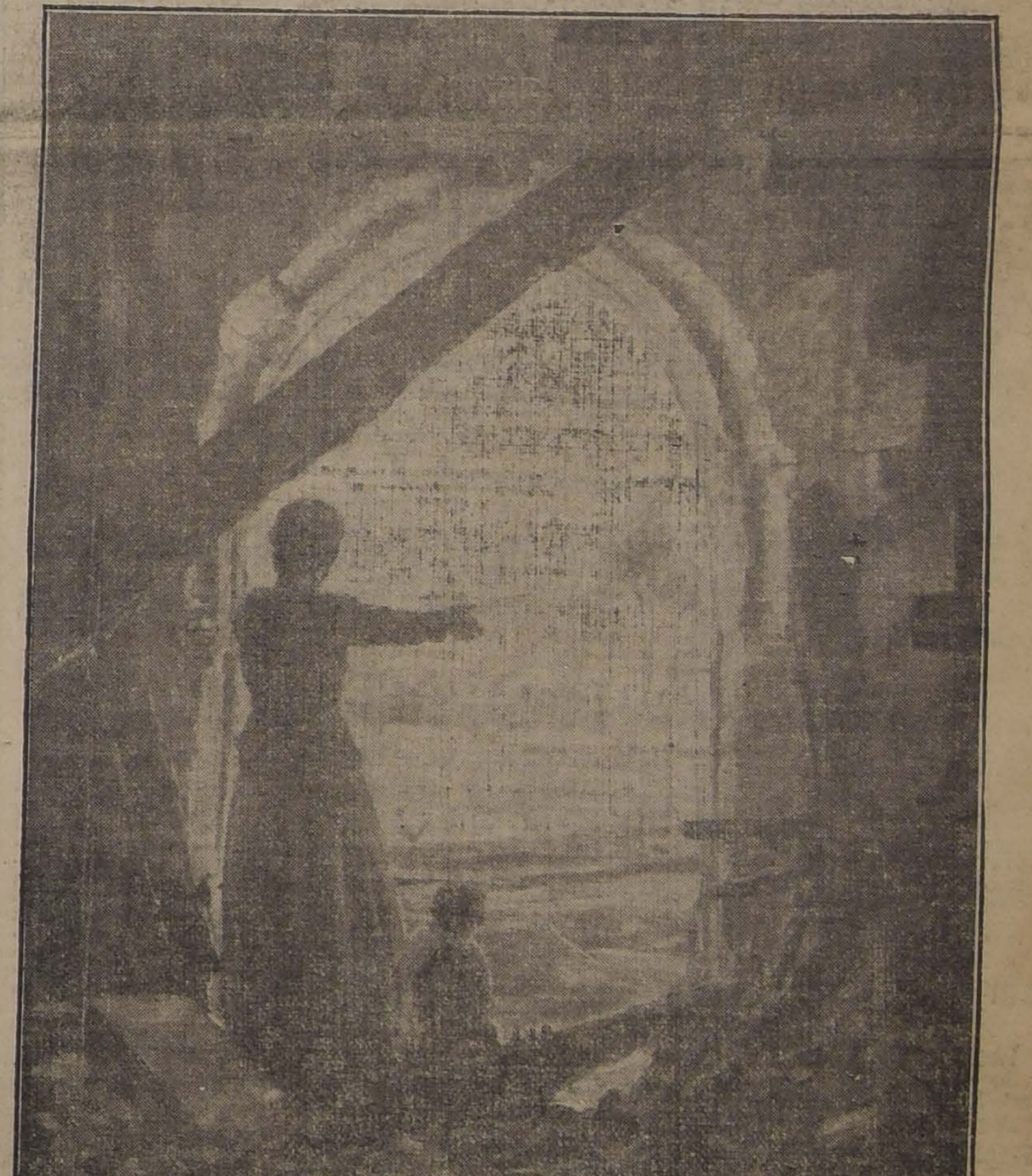

Rendimos hoy tributo de especial simpatía y de admiración profunda al pueblo heroico que supo sacrificar su bienestar en aras del deber, y que está soportando de manera digna y elevada con fe y con optimismo la dura prueba que le deparaba la adversidad de la cual habrá de libertarse en fecha no remota—de ello estamos seguros—para resurgir a la vida internacional como una entidad más fuerte, mas digna si cabe, y más llena de confianza en sus brillantes destinos.

Con ocasión del aniversario de su caballeroso monarca, reciban hoy nuestros afectuosos saludos el estimable Ministro señor E. Charmanne y los ciudadanos belgas que residen entre nosotros.

Instituto Moderno
LORD COCHRANE 130
Internos, medio-pupilos, externos Preparatorias, los seis años de humanidades y curso especial de comercio. Profesorado titulado. Exámenes válidos.—Luis Gajardo Infante, profesor de Estado.
10-d

MUEBLISTAS:

Lingue seco en todas dimensiones, Raulí en dimensiones corrientes y también de 2"x12 y 3 y 4"x12 les ofrece, lo mismo que álamo seco. Roble en todos largos hasta 11 metros y en la dimensión que Ud. desee, por tener aserradero en Santiago.

AVENIDA MATUCANA 745,
entre Rosas y San Pablo

BARRACA FABRICA "IBERIA"

TELEFONOS: Inglés 48, Yungay
y Nacional 130.

FRANCISCO GARCIA PAZ

EMPRESA FORLIVESI

— DE —

POMPAS FUNEBRES

Fundada el año 1899
UNICA EN EL RAMO
Para el caso no olvide su exacta dirección.
(Casi frente al Teatro Santiago)
Calle Merced 812-814
JUAN FORLIVESI
TELEF. INGLES 377

POMPAS FUNEBRES
LA NACIONAL

EMPRESA ZENTENO

Arturo Prat 711, frente a 10 de Julio

Teléfono Ing. 2724
Servicios desde 35 a 3 mil pesos.
Servicio de ataúd y carroza blanca, desde 30 pesos.

J. A. ZENTENO

POMPAS FUNEBRES
EMPRESA ZENTENO

Delicias 2584, casi esquina Molina (cuatro cuadras Estación Central).

TELÉFONO INGLÉS 521

Nuestros servicios son presentados en forma insuperable y a los precios más bajos. Sin recargo hacemos todos los trámites de sepultación. Atiende personalmente.

CARLOS ZENTENO LOYOLA

POMPAS FÚNEBRES
LA SANTIAGO

SAN DIEGO 15. TELEF. 2653
SUCURSAL: ARTURO PRAT ESQ. AV. MATTA. TELEF. 6105

Servicios desde 35 a $ 3,000. Ataúd y carroza blanca desde 30 pesos. Urnas metálicas y maderas finas.
Servicios nocturnos sin recargo.

RICARDO GAMBOA VIVAR

Pompas Fúnebres
"La Confianza"

Estado 11 :: Teléfono 689

Si nó quiere perder dinero, tiempo y paciencia, acuda Ud. a esta casa reconocida como

Verdaderamente seria

PRECIOS
Sin Competencia
TALLERES PROPIOS
Servicios
Rápidos a Provincia

LA CENTRAL

POMPAS FUNEBRES

Sociedad Anónima. Empresa Nacional, la más seria e importante del país. Inmenso surtido en urnas metálicas recién llegadas, a precios sin competencia.

Cuenta con grandes talleres propios y sus mercaderías son elaboradas por maestros competentes y prácticos, de ahí la diferencia de un 40 por ciento sobre los precios de otras casas del centro.

Dirección:

MERCED ESQ. SAN ANTONIO

Teléfono 595. Atiende personalmente el gerente, Carlos Valenzuela Silva.

DEFUNCION

Ha dejado de existir
DON GABRIEL RUFIN V.

Sus restos serán conducidos al Cementerio General, hoy Lunes 8, a las 9 1|2 A. M., desde su casa habitación, Rosas 1309.

LA FAMILIA.

DEFUNCION

Ha fallecido la señorita
EDUVIGIS GATICA R.

Sus restos serán trasladados al Cementerio Católico mañana Martes a las 9 A. M., desde su casa-habitación, Molina 1045.

SU HERMANA.

CHICHA CRUDA

de San Javier, Villa Alegre, la tomará Ud. únicamente en el
Bar y Restaurant "Monte-Carlo"
Comida a toda hora, Zañartu esq. Puente. 2206-2-e

Barrio Independencia

Vendo lotes de terreno de todas dimensiones, en la mejor situación del barrio Independencia, en la calle Sevilla, dos cuadras al norte de la Escuela de Medicina, a veinte metros de los tranvías eléctricos y a diez minutos en carro de la Plaza de Armas, pagaderos a cinco años plazo, con cuotas reducidas y sin intereses.
Precios bajísimos.
Ver planos y antecedentes: "SECCION SITIOS".

CORNELIO 2.° ARAVENA
1037 - Compañía - 1041, entre Bandera y Plaza.
2378-9-d

PINO OREGON = ROBLE PELLIN

Pino Oregón para envigados de todas dimensiones.
Roble para durmientes y pies derechos.
Roble para envigados y pilares.

Lingue - Raulí - Laurel

Muy seco, especial para muebles y trabajos de carpintería.

Puertas - Ventanas

Gran existencia de puertas, hay desde $ 12.
Hacemos toda clase de trabajo de carpintería.

La San Diego
Barraca
Fábrica
y Desvío

SAN DIEGO NUM. 2320, PASADO FRANKLIN.—CASILLA NUM. 3018.—TELEFONO 26, SAN MIGUEL.
2398-8-d

AVISO

Dirección General de Impuestos Internos

DEUDAS HIPOTECARIAS

Se ruega a los propietarios que tengan derecho al descuento que acuerda el artículo 7.o del Reglamento de la ley 3,091, presentar a la institución hipotecaria en que tengan constituído el préstamo, el recibo último del pago de la Contribución Municipal, en el cual se expresa el nombre del actual propietario conforme al Rol vigente de la Municipalidad respectiva. Este recibo servirá a las instituciones hipotecarias para hacer figurar, en las nóminas que envían anualmente a la Dirección General de Impuestos Internos conforme al decreto 1,313, de 14 de Junio de 1917, el nombre del actual propietario y el número verdadero que le corresponde, evitándose de este modo las dificultades que se han presentado hasta ahora en las tesorerías, al hacer los descuentos hipotecarios.

EL DIRECTOR.
2575-11-d

AVISOS DE REMATE

REMATE

DE LA CASA
Calle Catedral No. 3172

Ante el compromisario don José Ramón Gutiérrez M., partidor de la herencia de don Francisco de Paula Pleiteado, y en su estudio, Dieciocho 338, saldrá a remate el 15 de Abril próximo, a las 2 de la tarde, la cómoda casa número 3172 de la calle de la Catedral, próxima a la Quinta Normal, por el mínimum de

$ 100,000

El comprador tomará a su cargo, en parte de precio, una deuda a favor de la Caja Hipotecaria, en bonos del 8% con 1% reducida actualmente a $ 49,490. Se estimarán los bonos por su valor corriente de plaza el día del remate.

La mitad del saldo de precio en dinero se pagará al extenderse la escritura de venta en remate, y el resto, en el plazo de seis meses, contados desde la fecha de la escritura antedicha.

La propiedad se vende ad corpus y no reconoce más gravamen que el antedicho. Puede visitarse diariamente, de 2 a 5 de la tarde, y se entregará el 1.o de Mayo del corriente año. Está construída de material sólido, tiene espaciosos subterráneos.

Bases y antecedentes en la oficina del actuario infrascripto.

PEDRO N. CRUZ.
2554-9-d

BRILLANTES - PERLAS
ARTICULOS DE FANTASIA
RELOJES SUIZOS "MOVADO"
OTTO WAAK y Hno.
GRAN FABRICA DE ALHAJAS - 1er. Premio 1910
ESTADO 101 ESQ. MONEDA 2106-8-d

Ministerio de Hacienda

Remate de Terrenos Salitrales DEL FISCO

En conformidad a lo dispuesto en la ley N.o 8.200 de 22 de Enero de 1917 y el decreto Supremo N.o 210 de 7 de Febrero del presente año que se publica íntegro en el Diario Oficial el día diez de Agosto y siguientes hábiles del presente año, a la una P. M. se pondrán en subasta pública en Santiago, ante la Junta de Almoneda, los siguientes lotes de terrenos salitrales, con el mínimum de precios que se indican a continuación:

TERRENOS DE LEALTAD DEL TOCO

Lote Norte, con 5.132.722 quintales métricos, a $ 0.25 cada uno en oro de 18 peniques.

Lote Sur con 1.536.231 quintales métricos, a $ 0.25 oro cada uno.

TERRENOS AL NORTE DE LA OFICINA COYA

Lote N.o 1 con 7.677.897 quintales métricos, a $ 0.25 oro cada uno;
Lote N.o 2 con 8.325.642 quintales métricos, a 0.25 oro cada uno;
Lote N.o 3 con 7.744.408 quintales métricos, a 0.25 oro cada uno;
Lote N.o 4 con 8.009.327 quintales métricos, a 0.25 oro cada uno;
Terrenos alrededor de la Oficina Sebastopol con 206.106.55 quintales métricos, a $ 0.10 oro cada uno.

TERRENOS ALREDEDOR DE LA OFICINA PAN DE AZUCAR

Lote B, con 1.582.354 quintales métricos, a $ 0.20 oro cada uno.

TERRENOS SAN JUAN DE SOLEDAD

Lote C, con 2.546.826.26 quintales métricos, a $ 0.25 oro cada uno.
Terrenos al Poniente de Rosario de Huara, con 892.712.58 quintales métricos, a $ 0.20 oro cada uno;
Terrenos al Poniente de Santa Rosa de Huara, con 1.188.308.17 quintales métricos, a $ 0.20 oro cada uno;
Terrenos al Poniente y Sur de Constancia, con 1.093.756.14 quintales métricos, a $ 0.25 oro cada uno;
Terrenos al Poniente de la Oficina Moroussia, con 1.325.731.36 quintales métricos, a $ 0.20 oro cada uno;
Terrenos al Sur de la Oficina Valparaíso, con 2.602.957.99 quintales métricos, a $ 0.20 oro cada uno.

Los interesados pueden consultar los antecedentes en la Sección Salitre del Ministerio de Hacienda, diariamente de 2 a 4 P. M., y en las Intendencias de Valparaíso y Tarapacá.

2506-25-e

REMATE

El 30 de Abril próximo, a las 4 P. M., en el estudio del compromisario, don Alfredo Santa María S., Moneda número 1168, se rematarán en conjunto las hijuelas que comprenden las casas, parque, jardines, arboledas y 14 cuadras de la chacra

"LA TERCIA"

ubicada en este departamento, Avenida Recoleta, a 8 cuadras del Cementerio Católico, perteneciente a los señores Enrique Donoso y Luis Sota A.

Mínimum $ 225,000

que se pagarán: $ 75,000 al contado y el saldo en dos dividendos iguales a 6 y 12 meses plazo, con más el interés del 8% anual e hipoteca.

La propiedad una espléndida casa habitación, casas de administración y dependencias, con gas acetileno y agua potable, un gran galpón para lechería y bodega de forraje y abundante agua para su regadío.

En caso de no haber interesados por el conjunto, la propiedad se rematará separadamente en dos lotes:

Primer lote: las casas, parque y arboledas,

Mínimum $ 112,500

pagaderos: $ 37,500 al contado y el saldo en dos cuotas iguales a 6 y 12 meses plazo.

Segundo lote: 14 cuadras de terreno agrícola,

Mínimum $ 112,500

pagaderos en igual forma.

La propiedad puede visitarse a cualquiera hora, 10 minutos en automóvil desde la Plaza de Armas. Bases y demás antecedentes en el estudio del compromisario, de 3 a 6 P. M.

30-d-2519

REMATE

DE LAS MAQUINARIAS E INSTALACIONES DE LA TOSTADURIA DE CAFE

Río Janeiro

COMPAÑIA Núm. 2752

Mañana Martes 9

A las 91/2 de la mañana

(Por orden de la Comisión Liquidadora)

— HAY: —

Gran tostador Rapid Ideal con enfriador y repuestos, elevador café crudo, aspirador café crudo, chimeneas de fierro, Sepador Monitor y Caracolillo, un molino Albión, 2 id. Krupp, mezclador de café, transmisiones y poleas, romanas grandes de plataforma, máquina pasadora Duplex, encubadora, estanterías, mesones, caja registradora Martín, muebles de oficina, reloj Germania, balanza de mostrador, mamparas, fierros, etc., etc.

Un camión de 4 ruedas y resortes, con arneses.

Pago al contado.

A la vista desde hoy, de 9 a 11 y de 2 a 5 P. M.

Víctor Araya L.,
Martillero de Hacienda.

Remate del Menaje de Cas

DEL SEÑOR CARLOS F. BURTON

(Por ausentarse del país)

Mañana Martes 9, a la 1½ P. M.

2312 - San Pablo - 2312

— : HAY : —

SALON. — **Rico autopiano Studio New York con sus piezas,** Mueble ra música, lámpara eléctrica, alfombra cortada de una pieza, blado estilo inglés tapiz seda de: 1 sofá, 2 sillones y 4 cortinas punto con barra bronce, **2 lindas columnas de porcelana bronce Luis XVI, Bul con aplicaciones de bronce, gran espejo XVI luna cortada,** gran pedestal con vitrina y bronce, 2 bonitos **dros al óleo por Gianini,** 2 sillas de centro doradas, acuarelas nadas, **vitrina de caoba con cristales,** reloj sobremesa con bronce tatuas de terracotta, lámpara eléctrica de pie con bronce, rica **tarra española,** floreros de cristal y otros adornos, **escritorio de ba para señora,** etc.

ESCRITORIO. — Lámpara eléctrica, alfombra de una pieza, ministro, 2 estantes, medio amoblado estilo inglés, tapiz cortinas de felpas, **gran sillón suelto de cuero marroquí,** lindo **che Luis XVI con útiles de plaqué para escritorio, rica Vitrola tor de caoba con su mesa y piezas,** reloj de colgar, lamparita trica de pie, cuadros, grabados, etc.

HALL. — Lamparita eléctrica, alfombra de una pieza, amoblado de bre (flamante), alfombra de escala grabado sport y cacerías, gobelino, columnas, plantas finas, reloj de colgar, etc.

COMEDOR. — Lámpara eléctrica, alfombra lacre de una pieza, **do Luis XV compuesto de:** aparador y 2 trinches, con cristales tados, mesa de correderas y 12 sillas tapiz cuero, **gran refrigerador americano,** columnas, jardineras bronce, cuadros, cristalería, loza para 12 personas, **cuchillería de plaqué, jarros para agua de plaqué fino,** bandejas, alcuzas, fruteros, bomboneras, de té y baldes para hielo de plaqué **linda pieza centro de con 2 floreros, rica licorera de plaqué con su llave,** etc.

DORMITORIO LUIS XV. — Lámpara eléctrica, alfombra cortada de pieza, **amoblado Luis XV de:** 2 veladores, 1 cómoda, 1 peinador mármol rosado y un ropero de tres cuerpos con espejo luna da, **rico catre ancho de bronce cuadrado,** colchón de lana, cama, **colcha de seda lacre, rico servicio de lavatorio de plaqué con 8 piezas,** 1 diván, 2 sillones y 4 sillas de caoba y seda lacre, na de felpa, mueble para calzado, servicio para toilette de cristal, **lámpara eléctrica de velador,** grabaditos, etc.

OTROS DORMITORIOS. — Alfombra tripe cortado, 1 velador, 1 peinador y 1 ropero estilo americano, servicio lavatorio, catre y bronce cuadrado, etc.

BAÑO. — **Rica tina de baño de fierro enlozado, lluvia niquelada,** rio desagüe, **bidet con 3 llaves, espejo de laqué ovalado,** **silencioso,** pañeras niqueladas, **rico califont Vesubio** (último y otros útiles, etc.

VARIOS. — **Rica cocina a gas Richmond,** mesa con mármol, bronce, batería completa de cocina, 2 jaulas y 6 grandes

A LA VISTA EL LUNES DE 1 1|2 A 6.

Enrique Mandiola E.
Martillero de Hacienda.
2383-9-d

REMATE

EL 15 DE ABRIL PROXIMO

a las 4 P. M., en mi oficina, saldrán a remate en conjunto, fundos

"El Guaico No. 1" y "El Planchón"

ubicados en la Comuna de Villa Alegre del departamento de ricó, por el bajo mínimum de

$ 1.000,000

que se pagará, reconociendo el subastador, por su valor cial, una deuda al Banco Garantizador en bonos del 8o|o con de amortización, que estará reducida el día del remate a $ con trescientos cuarenta y seis mil pesos al contado, y con saldo en dos porciones iguales a uno y dos años plazo, con de interés anual, pagadero al vencimiento de cada cuota, quedando garantizado con hipoteca de la propiedad.

Estos fundos fueron tasados el año 1911 por el ingeniero Santiago Marín Vicuña en

$ 1.207,940

y con posterioridad se han hecho, entre otras mejoras, una plantación de 25 cuadras de duraznos, que están en producción.

EL GUAICO Núm. 1, situado a 4 leguas al oriente de Curicó mide 510 cuadras de riego, de las cuales 30 son de viña francesa, el duraznal, 33 casas de inquilinos, buenas casas de fundo y administración, un galpón de lechería, otro para 200 cabezas de engorda, otro para carretas, bodegas para vinos y graneros, hornos para secar frutas, etc.

Este fundo está abundantemente regado con 108 regadores del río Teno y también con abundantes derrames.

El **PLANCHON** que es fundo de cordillera está situado a leguas al oriente de Curicó mide 15,000 cuadras, de las cuales hay 150 de riego de temporada, tiene una plantación de 1,200 nogales más o menos, casas de administración y trece de inquilinos.

La entrega se hará el 1.o de Mayo próximo, con excepción de la parte de la viña que aún no se hubiere cosechado, y de las bodegas de vino, que se reserva el vendedor hasta el 1.o de Noviembre.

Hay 200 cuadras de barbecho de chacra.

El subastador podrá comprar los enseres, maquinarias y útiles por el precio de inventario.

Para visitar la propiedad, dirigirse a don Emmanuel Soriano, Casilla 127, Curicó, por correo, con dos días de anticipación por lo menos.

Los títulos y demás antecedentes, podrán consultarse en el Banco Garantizador de Valores.

Los derechos de remate y gastos de escritura que cobrare el Notario, serán de cargo del comprador.

JAVIER VERGARA R.
Notario Público, Morandé N.o
2517-15-d.

CAJA DE CRÉDITO HIPOTECARIO

REMATE JUDICIAL

El 8 de Abril, a las 3 P. M., se rematará en el Primer Juzgado Civil de Santiago el fundo El Gomero, ubicado en el departamento de La Victoria.

MINIMUM: $ 70,666.66

que se enterarán: a) con $ 28,850 70 centavos, saldo de una obligación hipotecaria a favor de la Caja de Crédito Hipotecario de $ 30 mil en letras del 6% con 1% de amortización; b) con $ 21,815.96 al contado, en dinero efectivo; y c) con $ 20,000 a seis meses plazo al 8% de interés anual.

Bases y antecedentes en la Secretaría del Primer Juzgado.

Títulos en el Archivo de la Caja Hipotecaria.

2571-8-d

Compramos

Camion con Caballos
y Arneses
Independencia 618-Teléf. 1769

DE LACOMPRAVENTA Y DE LA PROMESA DE VENTA

— POR —
ARTURO ALESSANDRI RODRIGUEZ

DOS TOMOS (2,600 págs.)

Interesante obra jurídica en que se estudia detenidamente todo lo relativo a dichos contratos en las legislaciones civil, comercial, minera y procesal, con la jurisprudencia de nuestros Tribunales desde el año 1857 a la fecha. Comprende también la legislación comparada y las opiniones de los autores nacionales y extranjeros que se han ocupado del mismo punto.

Precio de la obra.. $ 30

En venta en las principales librerías.

Los pedidos por mayor deben dirigirse a la

Sociedad Imprenta Litografía Barcelona
CASILLA 1077.
SANTIAGO
2280-8-d

QUESO

Buena clase. $ 1.50 el kilo
lo vende:
BODEGA JUAN ANTILLO
San Pablo 3160.—Teléfonos Inglés 34, Yungay; Nacional 223
2389-11-d

LA NACIÓN

Santiago, 8 de Abril de 1918

LA SUERTE DE BELGICA

Una nación hermana, amiga y modelo para los pueblos de nuestra categoría, celebra hoy sobre sus ciudades en ruinas, el aniversario de su soberano desterrado y combatiente que nunca como ahora ha podido llamar con más propiedad una fiesta nacional. La Bélgica en cuyos brazos expiró hace cuatro años el derecho internacional sigue luchando, sin mirar otra cosa que la imagen de la victoria final que el sol hace brotar del acero bruñido de las bayonetas de su hermoso ejército colocado siempre en la vanguardia de honor de las tropas aliadas.

Han transcurrido casi cuatro años desde ese día 2 de Agosto en que el Ministro del Imperio Alemán en Bruselas, herr Von Below Saleske entregó al gobierno real una nota en que solicitaba el franco paso del ejército germánico y hacía las siguientes declaraciones: ''Con el objeto de evitar toda mala inteligencia Alemania deja establecido: 1.o Que no contempla el propósito de hacer violencia alguna sobre Bélgica. Si este país consiente en asumir en la guerra que va a empezar una actitud de neutralidad amistosa respecto de Alemania, este gobierno se compromete por su parte para cuando la paz quede restablecida a garantizar la integridad del Reino y de sus posesiones; 2.o El Imperio se compromete conforme a lo arriba expuesto a evacuar la Bélgica apenas la guerra termine; 3.o Si Bélgica observa una actitud amistosa, Alemania está lista a proceder de acuerdo con sus autoridades a comprar al contado todo lo que sus tropas necesiten y a pagar indemnizaciones por los daños que se le causen. Pero si Bélgica procede hostilmente y pone dificultades al paso de sus tropas, Alemania se verá obligada a considerarla como enemigo. En tal caso no entrará en relaciones de ninguna especie con el Reino sino que dejará a la suerte el rumbo futuro de las relaciones entre los dos Estados''.

El Gobierno alemán anunciaba en el encabezamiento de esta nota que se veía obligado a proceder en esta forma por cuanto había recibido noticias sobre las intenciones del ejército francés de cruzar sobre el Meuse por Givet y Namur. El Gobierno francés ha negado esta afirmación declarando haber anunciado previamente a Gran Bretaña su intención de no violar la neutralidad de Bélgica. Por su parte el Gobierno británico ha anunciado que se vió obligado a entrar a la guerra después de constatar el fracaso de sus gestiones ante la Cancillería de Berlín para hacer respetar la integridad del territorio belga.

Hasta aquí la exposición de las Legaciones de las Cancillerías de los países en lucha. Por el momento el hecho es que Bélgica respondió a la nota germánica con una negativa terminante, haciendo valer la cláusula del tratado de 19 de Abril de 1839 suscripta por Francia, Gran Bretaña, Prusia, Austria y Rusia y por la cual se garantizaba su independencia. Igualmente recordó la declaración formal en idéntico sentido que motivó la nota dirigida por el Conde de Bismarck al barón de Nothomb, Ministro belga en Berlín con fecha 22 de Julio de 1870.

En estas condiciones la nación belga apreció sobre todos los bienes de este mundo el mantenimiento de su prestigio de nación soberana y en la perfecta conciencia de que sus esfuerzos resultarían inútiles para contener la avalancha germánica se preparó a sucumbir con las armas en la mano.

Sólo tres semanas duró esa defensa cuyo heroismo inaudito ha sido cantado por aliados y neutrales y reconocido paladinamente por los alemanes que siempre han sabido rendir homenaje al enemigo leal y enérgico en todo su espléndido valor.

Pero si es cierto que al cabo de tres semanas, se consumó la obra abrumadora de la fuerza, no lo es menos que ese país pequeño y desarmado, como que sólo vivía consagrado a las nobles lides del trabajo y del progreso, fué suficiente para dar al mundo una lección inolvidable de lo que puede el amor a la patria que no retrocede ante ningún sacrificio ni se deja abatir jamás por los reveces del destino. Porque esas tres semanas bastaron para obligar a los ejércitos que avanzaban sobre París a cambiar de plan o por lo menos a modificar radicalmente el objetivo que sin esta perturbación no contemplada en sus cálculos, habrían alcanzado. Saben hoy la Francia y la Inglaterra que fué el baluarte de los pechos belgas el que las salvó de quedar a merced de su poderoso contendor.

Y hasta hoy un país industrioso, modelo de progresos científicos y de mejoramientos sociales, una hermandan dedicada al desarrollo de cuanta actividad buena y noble contemplaban los utopistas que soñaron encontrar en la dulcificación de los hábitos de la humanidad el secreto de la paz y de la fraternidad universales, se ve sometido a una ocupación militar que las leyes de la guerra hacen inexorable. Sobre las ruinas ennegrecidas de sus ciudades intelectuales más importantes, con todos sus elementos y servicios de instrucción o investigación científicas destruídas o paralizados, al pie de las tumbas de sus mártires, el alma enlutada da Bélgica ha hecho brotar cada día una nueva fuente inagotable de firmezas.

La suerte de la guerra se hace cada días más obscura. Los pueblos neutrales como el nuestro saben guardar su prescindencia absoluta en esta contienda, y pocas serían las naciones capaces de afrontar la destrucción con la resolución indomable de la Bélgica. Pero cuando se recuerda la lección de energía que ese país nos está dando, puede más la admiración que el temor de llegar a vernos en análoga emergencia y un sólo voto flota entonces del alma, porque algún día vuelva a verse restaurada, próspera y feliz esa nacionalidad que quiso morir defendiendo la última pulgada libre de su territorio antes que renunciar en la más mínima parte a su derecho, al ejercicio intangible de su personalidad ilimitada en la apreciación privativa de su propia soberanía y de su altísimo pundonor.

Chacra en venta

Hemos recibido encargo de vender una buena chacra, inmediata a Santiago. Mide 60 cuadras de buenas tieras, regadas, con casas, bodega, galpón, posesiones, etc.

FUNDO VENDEMOS EN LINARES

A corta distancia de la Estación de San Javier. Mide 200 cuadras planas, regadas, aptas para todo cultivo; con casas y demás construcciones; plantaciones de álamos, etc. Deuda hipotecaria. Facilidades de pago.

Precio: $ 170,000

Departamento de fundos

FREUDENBURG Y BALMACEDA

330 — MORANDE — 330

La práctica en contra de la ley

En varias oportunidades nos hemos referido en estas mismas columnas a la importancia que tiene la selección atinada y discreta del personal diplomático y consular de la República. Las razones que abonan esta selección están demasiado visibles para que entremos a enumerarlas una vez más; sin embargo, es preciso convenir en que no ha sido esa la regla permanente y uniforme que se ha aplicado por el Gobierno, para hacer los nombramientos correspondientes a funciones tan delicadas.

Ahora queremos demostrar que si los nombramientos diplomáticos o consulares se hacen sin atención a méritos especiales, y con notable menoscabo de los servicios, se debe únicamente a desconocimiento de la ley de parte de sus autores, y a negligencia o ignorancia también de parte de los que están llamados a fiscalizar los actos del Poder Ejecutivo.

En efecto, existen en las leyes que organizan el servicio diplomático, disposiciones claras y terminantes en el sentido de asegurar la provisión de los puestos de las Legaciones con individuos especialmente capacitados para servirlos. El Reglamento de 21 de Abril de 1898 dispone que para poder ser nombrado secretario u oficial de secretaría de Legación en Europa o Estados Unidos, será necesario haber desempeñado igual cargo, durante dos años por lo menos, en alguno de los demás países de América, o haber servido en propiedad el empleo de jefe de la Sección Diplomática y Consular del Ministerio de Relaciones Exteriores. Y para poder ser nombrado secretario de Legación en América, será condición de preferencia la de haber desempeñado durante cinco años cumplidos el empleo de oficial de secretaría.

Es indudable que mientras estas disposiciones—que pertenecen a un Reglamento que tiene fuerza de ley—han estado en vigencia, no han podido nombrarse, sin atropellarlas, numerosos personajes ajenos al servicio diplomático, que sin cumplir, por cierto, con los requisitos establecidos en la ley y en el Reglamento, han arrebatado el ascenso a funcionarios que hacían brillantemente su carrera en los primeros puestos de las legaciones de América.

Ha llegado a tal punto el menosprecio que se manifiesta en el Departamento de Relaciones por estas prescripciones dictadas para asegurar la eficiencia del servicio diplomático, que en la actualidad es extraño encontrar el caso de algún joven que acepte ir a comenzar su carrera a una Legación en América, porque sabe que pasará los plazos reglamentarios y verá aprovechadas las vacantes que él debía ocupar, según la ley, por caballeros de Santiago amigos de algún Canciller o de otras altas autoridades.

El atropello de las disposiciones de carácter permanente—llámense éstas leyes o reglamentos—por parte de los funcionarios públicos, les hace reos de delitos fáciles de establecer y de castigar. Pero la enorme indiferencia de quienes, ejercitando el derecho de la fiscalización, jamás lo han dirigido a subsanar estos abusos, hace que la carrera diplomática sea un mito, y que la eficiencia del personal en servicio deje muchísimo que desear.

⁂

Ahora con el servicio consular de la República ocurre otro tanto. El artículo 7.o de la ley de 9 de Abril de 1915 establece la carrera de los cónsules, y asegura la idoneidad de los nombrados, al disponer que para ser designado Cónsul de primera clase se necesita haber desempeñado el cargo de Cónsul de segunda clase por dos años a lo menos.

Ahora, para ser nombrado Cónsul de segunda o tercera clase exige la ley los siguientes requisitos:

1.o Tener no menos de veintiún años ni más de cincuenta y acreditar antecedentes honorables;

2.o Conocer el idioma castellano y hablar y escribir el del país a que haya de ser destinado; y

3.o Haber hecho **el curso especial** que determine el Presidente de la República en el Reglamento Consular.

Efectivamente, en el artículo 10 del Reglamento dictado el 5 de Julio de 1915 se establecen los ramos que deben estudiarse en el curso especial citado, y se designan los funcionarios que deben concurrir a tomar el examen respectivo, cuando algún Consulado vacante deba proveerse.

¿Para qué citar los ejemplos en que estas disposiciones—las de la ley y las del Reglamento—se han atropellado? Baste saber que aún cuando ambos hablan de un **curso especial** para cónsules, aún no se ha creado la cátedra que dicte este curso, y otorgue los certificados de competencia correspondientes.

Hasta hace poco el examen de los cónsules ha sido una fórmula irrisoria. La comisión se formaba de sorpresa con amigos complacientes de algún candidato, y así se le otorgaba el certificado de competencia para que pudiese extenderse el nombramiento.

A este respecto es justo aplaudir un Reglamento para el examen de los cónsules, librado por el actual Ministro de Relaciones Exteriores, con fecha 6 de Febrero de 1918, que tiende a poner fin a los abusos que se cometen al designar como cónsules a individuos sin preparación alguna.

En otra oportunidad habremos de estudiar este Reglamento, que demuestra una patriótica inspiración del señor Ministro de Relaciones Exteriores.

Por ahora nos hemos limitado a estas reflexiones, como un medio de demostrar que tenemos leyes buenas, supeditadas y olvidadas por prácticas viciosas y perjudiciales.

La reforma de la justicia de menor cuantía

La administración de justicia de menor cuantía— cuestión legal y social a la vez— ha preocupado al Gobierno, y una comisión de funcionarios judiciales y administrativos ha sido nombrada para que estudie y proponga las medidas que considere convenientes al objeto. El señor Ministro del ramo, apartándose un poco del tono y del modo oficial, se ha dirigido a los funcionarios nombrados, explicando los móviles que le han inspirado al pensar en la reforma, exponiendo sus dudas, y moviendo el celo de aquéllos para que colaboren en la solución acertada de tan importante problema; ''solución que es difícil, —dice— por que nuestra organización administrativa y los recursos de que disponemos no se prestan fácilmente para ello''.

Esta iniciativa tiende a la curación de una verdadera llaga social. ¿Quién podría negar, a quien se le oculta, que la justicia de menor cuantía es entre nosotros, por punto general, la injusticia mayor?

Es unánime, en efecto, el reconocimiento de las deficiencias de que adolece el conjunto de la administración de la justicia de grado inferior, porque son de todos los días y de todas las regiones del país los abusos que en ellas se cometen, haciendo víctimas de éstos a las gentes de menos recursos y de menos ilustración, aunque no por eso menos dignas de la protección del poder social. Pero, por desgracia, está lejos de ser unánime la opinión ilustrada acerca de la urgencia y del modo de realizar una reforma radical en esta materia; y así se ha visto que si bien en el proyecto de Código Orgánico de Tribunales se consultaban disposiciones conducentes a ese propósito, la Comisión Especial de la Cámara de Diputados no aceptó sino algunas, dejando las cosas en situación no muy diferente de la establecida por la ley de 1875. A la idea de dar a los oficiales del Registro Civil funciones judiciales, objetó la Comisión que entre ambos cargos había ''una verdadera incompatibilidad''; y en cuanto a la de crear juzgados de paz (que ha sido también objeto de un proyecto especial presentado por el actual senador señor Yáñez), la Comisión se manifestó contraria a una reforma en ese sentido, porque para ser completa y eficaz ''exigiría gastos enormes''. En resumen, opinó la Comisión Especial por mantener el actual sistema de jueces de subdelegación y de distrito; jueces legos que entran al desempeño de sus cargos sin necesidad de comprobar si no es un mínimo irrisorio de ilustración (saber leer y escribir); que carecen, en numerosos casos, de toda noción de derecho; cuya posición económica no les garantiza la necesaria independencia, y sobre los cuales pesan obligaciones serias no remuneradas en modo alguno.

¿Es efectivo que la sustitución del actual sistema, tan enérgicamente condenado en nombre de la justicia y de la moralidad, por jueces de paz, (dotados de los conocimientos necesarios y de la renta conveniente) importaría un gasto imposible de sobrellevar, o, por lo menos, en desproporción con los beneficios que del cambio hay el derecho de esperar?

En una memoria universitaria sobre la creación de los juzgados de paz en Chile, encontramos algunos cálculos sobre la materia. Creando 400 juzgados de paz (en vez de los de subdelegación y de distrito que juntos pasan de 4,000) se estima el gasto anual en 3,300,000 pesos. Aceptando ese número de juzgados de paz, le correspondería a cada uno una cuota de 8,500 habitantes, número inferior al que correspondería a cada oficial del Registro Civil, si se les da facultades judiciales; muy inferior a 20,000 habitantes por juez de paz, que la Comisión Mixta había fijado; aunque superior al número de habitantes que actualmente corresponden a cada juez de subdelegación y de distrito. Pero no es en realidad una cifra elevada; y los jueces de paz, con obligaciones remuneradas, con conocimientos legales, e incorporados más seriamente que los actuales jueces de grado inferior al servicio judicial, harían de seguro más justicia que los actuales funcionarios legos, apesar de la profusión con que la ley los tiene repartidos por toda la extensión del país.

Pero no es sólo la reforma legal lo que hace falta en la administración de justicia de menor cuantía, que más que la justicia de los pobres en sus relaciones con los ricos es la de los pobres entre sí: hace falta un poco de ''espíritu social'', y sobra un poco de afán de pleitear. Lo que tiene de verdadero la expresión ''más vale un mal arreglo que un buen pleito'', se comprueba en los juzgados de menor cuantía; y es aquí donde se debiera ensayar (ahora sin que la ley lo ordene de modo expreso, más tarde en virtud del mandato imperativo de la ley) la conciliación, el acuerdo posible, entre partes casi siempre ignorantes de la extensión de su derecho y mal aconsejadas por los interesados en el desarrollo del pleito. Hay Códigos que, mirando la conveniencia social, así lo han establecido; y pueda haber jueces que ahora mismo hagan mucho bien a sus convecinos disuadiéndoles de enredarse en un juicio costoso a cuyo término pueden salir tan mal parados el actor como el reo, y llevándoles al arreglo conciliatorio.

La Comisión nombrada por el Ministerio de Justicia tiene, en verdad, un hondo problema social y legal que estudiar: y hay que desearle que, presentado por ella el plan de reformas posible dentro de nuestros recursos y de nuestra organización administrativa, no corra él la suerte de tantísimos otros trabajos pedidos por el Gobierno a comisiones análogas, y los cuales se malogran lamentablemente en los archivos o en las carpetas en que se guarda lo ''pendiente'', por término indefinido.

Agricultura

SIEMBRA DEL TRIGO

Reconocida la importancia de sembrar la mejor semilla de trigo que encontremos dentro de la variedad que deseamos sembrar, debemos proceder a seleccionar el grano a fin de impedir que vayan al terreno las semillas de malezas, **el clarincillo**, la galega, **lechuguilla** etc., que poco a poco van invadiendo todo el país debido a que no le damos la verdadera importancia a la necesidad de limpiar bien la semilla que vamos a sembrar.

Generalmente el agricultor pasa su semilla varias veces por la limpiadora Boby y separada lo más granado que da la máquina, pero es muy deficiente pues esa máquina no separa las semillas de malezas de tamaño semejante al trigo, así es que debemos pensar en algo más perfecto. Hoy día se expende un limpiador de semillas llamado ''El Serpentín'' que sin hacer un trabajo perfecto completa el trabajo que hace la Boby.

''El Serpentín'' trabaja por simple gravitación y como los granos bajan por un plano inclinado desarrollado en espiral, toman diversas velocidades según su forma y separa en forma perfecta los granos redondos como ''el clarincillo'', saliendo el trigo más pesado por la parte media y cercano al eje las malezas livianas y los granos fallos o chupados, partidos, etc. Esta máquina puede usarse cuando no hay expectativas de usar una mejor pues su trabajo es indudablemente superior al que hace la Boby o más bien dicho ésta completa al trabajo de la Boby.

Pero lo mejor de todo está en el empleo de las máquinas seleccionadoras perfectas y que son las de alveolos a tambor redondo, descubiertas por Vachon y que se construyen con las marcas Marot y también Pergnollet. Ambas máquinas son perfectas en este trabajo y deberían existir en todo fundo que siembra más de cincuenta sacos de trigo. Aún cuando hay bastantes en uso en el país, su número es muy reducido dada la proporción de cultivadores de trigo que tenemos.

Es tanta la importancia que tiene la selección de la semilla, que los Gobiernos de los países grandes sembradores de trigos, han hecho diversas instalaciones especiales, en las regiones más sembradoras, para entregar a los agricultores semillas perfectamente puras o bien seleccionar las semillas que se le lleven a la fábrica por un precio módico. Esto mismo se piensa hacer desde hacen dos años en el país; pero diversas dificultades de la hora actual han impedido llevar a la práctica tan buena idea, exparciendo en todo el país unas cinco instalaciones bien centrales a fin de que el trigo no se recargue con mucho flete al transportarlo a grandes distancias.

Para darse cuenta de la importancia de estas fáábricas, hay que tener en cuenta que la buena semilla tiene una importancia equivalente a la tercera parte de las condiciones que exige una buena producción y si por medio de estas fábricas fiscales se consiguiere sembrar semilla seleccionada en las dos terceras partes de la superficie que se siembra, el aumento de cosecha por esta sola causa lo estimaremos en la insifinificante cantidad de un saco por hectárea; aumentaríamos nuestra actual produc ción en un nueve a diez por ciento sin aumentar la extensión sembrada ni los gastos y bien vale la pena cosechar 600,000 sacos de trigo al año de exceso sin costo alguno y como consecuencia de sembrar buena semilla. Ojalá se subsanaran los inconvenientes para que el fisco pueda instalar algunas de estas fábricas, siendo que los inconvenientes que se presentan son puramente de orden económico y que bastarían unos doscientos mil pesos para instalar cinco fábricas.

Seleccionada la semilla debemos proceder a desinfectarla antes de sembrarla. Esta desinfección tiene por único objeto impedir que el grano lleve algún germen de polvillo negro, lo que destruiría la cosecha que dicho grano debería producir. Estos gérmenes son microscópicos y se fijan en cualesquier punto del grano. Los que quedan en la superficie son fáciles de destruír, más no así los que se introducen en la canaladura media del grano y donde es difícil hacer llegar los desinfectantes. Nadie puede decir que su semilla no tiene gérmenes de polvillo negro y de ahí la necesidad indispensable de que todo el mundo lava o desinfecte su semilla.

Hasta hace cinco años más o menos sólo se usaba el sulfato de cobre para hacer este lavado; pero la forma tan variable en que se prepara la solución, la ninguna importancia que se da a la concentración y la calidad del sulfato, el tiempo generalmente deficiente de la inmersión del grano, hacían que muchas veces la operación resultara nula. Todas estas cosas hicieron al infrascrito preconizar la sustitución del sulfato de cobre por la Formalina, cuyo empleo no presenta dificultades de ninguna naturaleza, el costo de la operación es más módico, y hay la absoluta seguridad de una operación bien hecha sin comprender el germen del grano, salvo que se prepararan soluciones muy fuertes y la inmersión de la semilla fuere muy larga.

Todas estas causas comprobadas en la práctica han influído en tal forma que hoy día más de la mitad de la semilla que se siembra se lava o desinfecta con Formalina y los dos o tres accidentes que se registran en diez años, desde que principió su uso, han sido causados por equivocar la Formalina con el Aguarráz o esencia de trementina. La Formalina hoy día se encuentra a venta en todas las casas que expenden material agrícola y para los agricultores socios de la Sociedad Nacional de Agricultura, esta institución les vende a precio de costo cualquiera cantidad superior a un litro.

Cualquier dato sobre cuestiones agrícolas pueden pedirlo a los agrónomos Regionales y Profesores Ambulantes de Agricultura o bien escribiendo a Santiago, casilla 40-D.

ROBERTO OPAZO G.

Acido Tartarico
Acido Citrico
Fosfato de Amoniaco
Metabisulfito
A Precios sin Competencia
OFRECEN
RAAB, BELLET y Cía.
SANTIAGO, Estado 235 :: TALCA, Comercio 840

Ha probado Ud. el exquisito
Té Dominó
Le ofrecemos a precio más barato en plaza.
Puente 690
GELLONA Hnos.

CASA E. TURRI
SANTIAGO -:- Pasaje Balmaceda 10
Emite giros postales y telegráficos sobre cualquier plaza sud-americana y atiende eventuales reclamaciones contra la CASA E. TURRI de Buenos Aires.
CASA E. TURRI =:= Santiago
2262-11-d

POLÍTICA

Junta Central Radical

Esta tarde a las 6 celebrará sesión la Junta Central Radical para ocuparse de asuntos políticos.

A esta sesión tienen derecho a asistir los senadores y diputados recientemente elegidos.

Comisión Revisora de Poderes

Hoy, a las 2 P. M., se reunirá la Comisión Revisora de Poderes.

Le corresponde ocuparse de las reclamaciones entabladas en la elección de diputados del departamento de Santiago.

Como ya se ha dicho, estas reclamaciones quedarán resueltas en la sesión de hoy.

La situación en Chiloé

Vuelve la alarma

El señor don Emilio Bello Codesido recibió ayer los telegramas que siguen:

Queilen, Abril 7 de 1918.—Señor Emilio Bello Codesido.—Stgo.—Imposible describir los nuevos vejámenes. Nuestro presidente de mesa don Pedro Miranda B. fué asaltado y gravemente herido; témese un desenlace fatal. El señor Luis Andrade, candidato a municipal, hállase en estado grave.

Los señores Ramón Alvarado, José Alfredo Oyarzún, Isidro Segovia y Santiago Alvarez, también están heridos.

El subdelegado, el alcalde y el juez de subdelegación, instigan y amparan a los criminales.

Los principales autores de tan desgraciados sucesos son Félix González, Braulio Hernández, Olegario Bórquez, etc.

Exigimos garantías efectivas para nuestras vidas. Mientras exista actual gobernador y demás autoridades, jamás viviremos tranquilos. —Pedro A. Gómez, presidente del Comité Aliancista.—P. Oyarzún G. secretario.

Puqueldón, 7 de Abril de 1918.—Señor Emilio Bello.—Santiago. —Pido justicia por los atropellos del juez suplente Angel Pinto, quien ordenó a los miembros de la Coalición no respetar las órdenes del Ministro, sino la sentencia judicial dada por él.

Infrascrito, Luis Bahamonde y Santiago Gallardo instalamos mesa, saliendo elegido presidente, secretario y comisario respectivamente, por modificación publicada por periódico ''La Voz de Castro'' y ordenada por el Ministro.

Agradeceré recabar Corte imparta órdenes notario público para que entregue registros. — Fructuoso Díaz.

En esta imprenta se recibió anoche el siguiente telegrama:

Queilen, 7 de Abril de 1918. — ''La Nación''.—Han ocurrido graves acontecimientos. Félix González y autoridades coalicionistas capitaneando turbas ebrias, asaltaron a nuestro presidente de mesa don Pedro Miranda y al candidato a municipal don Luis Andrade, ambos están moribundos. Subdelegado, alcaldes y el juez de subdelegación son los principales culpables.

En nombre de la civilización pedimos amparo.—Pedro A. Gómez, presidente del comité.

Banquete

En el Club de la Unión de Quillota la sociedad de ese pueblo ofreció un banquete de despedida al diputado electo por la agrupación de Quillota y Limache, doctor don José M. Binimelis, quien fijará su residencia en Santiago.

El Club había sido adornado en sus distintos departamentos con profusión de plantas, flores y luces, con exquisito gusto.

La asistencia al banquete fué numerosísima. Ofreció la manifestación el señor Teodosi Figueroa, manifestando el sentimiento general por el cambio de residencia del señor Binimelis. Contestó este caballero agradeciendo la manifestación de aprecio de que era objeto.

Como un recuerdo de su actuación en la ciudad, le fué obsequiado al doctor Binimelis un objeto artístico.

Comisión Mixta

Hoy, a las 5 P. M., reanudará sus funciones la Comisión Mixta de Presupuestos.

Continuará el estudio del presupuesto del Ministerio de Industria y Obras Públicas, que quedó pendiente el Miércoles, último en la partida 8.a, jubilaciones y pensiones.

PARTIDO LIBERAL

Centro Liberal.— Hoy a la hora acostumbrada, celebrará sesión esta institución política. Se nos encarga recomendar la asistencia, pues hay importantes asuntos que tratar.

PARTIDO RADICAL

3.a Comuna.— Se nos encarga rogar a los vocales señores Manuel Barahona Vargas, Aníbal Carvacho M., Adolfo Conrads E., Víctor y Augusto Hoffmann O., Manuel Alfonso G., Horacio Azócar, Serafín Fainé L., Lucio Alvial, Humberto Yáñez Velasco, Carlos Aninat M., Julio Vivanco, Armando Mandujano, Carlos Anabalón S., Luis Trucios J., César Jimenez Fuenzalida, Octavio Flores Pérez, Eduardo Godoy H., Carlos Olivares, Luis Arredondo Silva, Carlos Campo Rencoret, Guillermo Parada Gaete, Augusto Fuentes R. y Pedro 2.o Leytón asistan a una reunión que tendrá lugar esta noche a las 9, en San Pablo 3,026, para tratar sobre asuntos relacionados con la elección municipal.

PARTIDO LIBERAL DEMOCRATICO

Candidatura Vargas Barrera.— El candidato a municipal, profesor de Estado, señor Emeterio Vargas Barrera, ha citado a sus amigos y adherentes a una reunión que tendrá lugar en el Club del Partido, hoy a las 6 P. M., para designar las personas que le servirán de apoderados.

PARTIDO DEMOCRATA

Centro Galleguillos.— Se ha ci- hoy Lunes a las 8 1|2 P. M., a una importante asamblea.

Se ha citado especialmente a los señores Julio Carrasco, Pedro Palma, Víctor O'Ryan, Carlos Matta, Heriberto Salgado, Juan E. Gallego, Clodomiro Figueroa, José Luis Uribe, Luis Navia, Juan C. Briones, Exequiel Cañete, Ramón Silva O., Rogerio Pacheco, Juan A. Rojas, Alejandro Zamudio, Juan Gatica, Ramón Guzmán, Nemecio Nuñez, Eulogio Guenez, Manuel Fuentes, Alfonso 2.o Santana, Alfredo Manzo, Ramón L. Farías, Adolfo Lopez, Luis A. Marotto, Armando Aliste, Brígido Manalla, Manuel Valenzuela, Narciso 2.o Marquez, Juan 2.o Rivera, Luis A. Mendoza, Juan Osorio, Luis Castillo, Aníbal Ramírez, Manuel 2.o Vicencio, Emeterio Benítez y Alfredo Cisterna.

Agrupación Demócrata de Santiago. — Esta agrupación recomienda a los presidentes de las diferentes comunas que hagan presente a los correligionarios de votar en lista común para municipales. A todo acto de indisciplina el directorio le aplicará el art. 7.o del reglamento.

La secretaría de la agrupación atiende a los correligionarios y adherentes de 9 a 12 M. y de 8 a 11 P. M.

Las secretarías de las comunas están distribuídas como sigue:

1.a comuna, Rosas N.o 1049.
2.a comuna, San Pablo número 1522.
3.a comuna, Chacabuco N.o 731.
4.a comuna, San Alfonso N.o 43.
5.a comuna, Independencia esquina Artesanos.
6.a comuna, Recoleta número 1175.
7.a comuna, Maestranza número 937.
8.a comuna, Arturo Prat esquina Alonso Ovalle.
9.a comuna, Avenida España N.o 28.
10.a comuna, Franklin N.o 921.

El directorio sesiona hoy a las 9 P. M.

CANDIDATURAS INDEPENDIENTES

Viterbo Osorio.— Se ha nombrado el siguiente comité encargado de los trabajos de la candidatura a municipal del señor Osorio:

Presidente, don Guillermo Figueroa.

Vice-presidente, don Pedro Castro.

Tesorero, don Enrique Riquelme.

Secretarios: don Francisco Avila, don Ricardo Dinator y don César Echeverría.

Directores: señores Luis Riquelme, Gabriel Lafourcade, Antonio Cañas, Alejandro Bravo, Hipólito Monti, Melquiades Carvallo, Víctor Puente, Juan Aparicio, Manuel Bernal, Abelardo Bilumilla, Rosben Ramírez, Eduardo Reynals, Rogelio Madariaga, Luis Medina Meza, Eduardo Bilumilla, Carlos Luppi y Luis Abarca.

La secretaría general ha quedado instalada en Valparaíso número 1070.

Próximamente se instalarán las secretarías en las diversas comunas de la ciudad.

NUEVA CANDIDATURA A MUNICIPAL

Un grupo de obreros ha ofrecido una candidatura a municipal al señor Honorio Garrido.

Este ha contestado aceptándola.

Informaciones sobre el particular se pueden consultar en los siguientes puntos: Dávila No.993, San Diego No. 1338; Nataniel 1466, Gálvez 1336, Cité Bellalta 5.

ALQUILO
— EN —
Galería BEECHE
Espaciosos locales para oficinas y almacenes de casas mayoristas, como asimismo bodegas subterráneas.
Canon, desde £ 5 hasta £ 25.
Carlos Ossandón B.
1080 HUERFANOS 1080

ANATOMIA
POR TESTUT
En pasta española. . . $ 178
En francés, pasta. . . . 158
En francés, rústica. . . 1.40
LIBRERIA
ZAMORANO Y CAPERAN
Compañía 1015
8-d

Exactitud y Seriedad, es nuestro lema
Productos de primera calidad para el despacho de sus recetas sólo los consigue en la
BOTICA FRANCIA ESTADO 154
ANALISIS COMPLETOS DE ORINA
2226 8-d

PLOMO EN LINGOTES
IMPORTADO
OFRECE:
FUNDICION LIBERTAD
LIBERTAD 53-58

A LOS OPERARIOS DE CALZADO

SE LES AVISA QUE DESDE EL LUNES 8 del presente se reabrirán las fábricas y QUE SE REANUDARA EL TRABAJO en las condiciones que se establecen en los acuerdos que se publicaron en otra sección de este diario el Sábado 5 del presente y que LA LIBERTAD DE TRABAJO SERA AMPARADA POR LA FUERZAPUBLICA,

Calpe & Co.-Iruretagoyena Hnos.-Cirer y Porto.-American Shoe Factory.-Melis y Márquez.-Palau y Martínez.-Laborde Hnos.-Francisco Bosch.-Boris Hnos.-Victorino Goyenechea.-Iturria Hnos. y Araneta.-Garcia y Martínez.-Francisco Bauzá.--Angulo, Cabello & Co.-Terraza & Co.-Toral y Fluxá.-Pedro Podechard.-Miguel Truyol F.-B. Garcia E.-Córdova, Santa María & Co.-Gabriel B. Lafourcade.-Sureda & Co.-Arturo Gratacós.-Tellechea Hnos.-L. Balchen & Co.-J. Miguel Etchepare.-Ruiz Hnos. & Co.-Dauna & Co.-Vivent, Ropert & Co.-Juan B. Orthous.-Juan Picó Miró.-Aycaguer, Duhalde & Co.-Antonio Ferrer E.-José Picó Miró.-Loustalot & Co.

2309-8-d

NOVEDADES EN
Sombreros Adornados

Pieles Finas = = = Blusas Lingerie
Vestidos y Abrigos = = Ropa Blanca

Casa Castagneto

Alameda esq. San Martin

2381-9-d

INYECCION AMERICANA IDEAL

Cura sin dolor las gonorreas y las blenorragias en tres y seis días, respectivamente. Esta inyección **infalible, incomparable**, es el gran descubrimiento de la ciencia médica moderna norte-americana.

Con un solo frasco de valor de $ 10 tendrá Ud. la medicina completa de su enfermedad!!

Casa Fellers -- Bandera Núm. 767

Unicos representantes para la América del Sur

Venta por mayor y menor. Para pedidos postales de provincias dirigirse por carta al gerente de la Casa Fellers, casilla 2111.

2392-11-d

Mines de Cuivre de Naltagua

45 ALMIRANTE BARROSO 45

Se compran minerales de Cobre de 7°/° arriba, desde Tiltil inclusive al sur, puestos en desvío Riesco, Estación Yungay o en Estación de Providencia

Cotización válida desde el 8 hasta el 15 de Abril de 1918

PRECIO DEL 10 °/o.......... 5.10 qqm.
ESCALA.......................... 0.97 qqm.

AZUFRE. — Se paga $ 1 moneda corriente por unidad y por tonelada arriba de la ley de Cobre.

PLATA. — Se paga toda la plata contenida arriba de 100 gramos por tonelada de mineral, según el precio de la revista Jackson.

ORO. — Se paga todo el oro contenido arriba de 3 gramos por tonelada de mineral a razón de $ 1 oro de 18d. el gramo.

Insolubles. — Se castiga $ 1 moneda corriente por tonelada por cada unidad arriba de 30°/o.

PIRITAS. — Se paga $ 30 moneda corriente por tonelada de 20°/o de Azufre. Escala de subida $ 1 moneda corriente por unidad en tonelada. Escala de bajada $ 2 moneda corriente por unidad. El Cobre contenido arriba de 1°/o, se paga a $ 5 moneda corriente la unidad en tonelada. Por la Plata y el Oro, mismas condiciones que para los minerales. Cada unidad de insolubles arriba de 20°/o se castiga con $ 1 moneda corriente en tonelada.

8-d

REALIZO

50,000 listones para pisos 1' por 4½ machihembrado
30,000 listones para cielo ½ por 4¼ machihembrado
GRAN SURTIDO DE PUERTAS desde. . . . . . $ 12

LA REPUBLICA

BARRACA Y FABRICA

REPÚBLICA 717 -:- Teléfono 182, Parque

Tiene constantemente a precios bajos:

PINO OREGON

Laurel, Lingue, Raulí, Alamo, Roble para envigados y corriente.

CEMENTO MELON.—CAL Y BASAS DE PIEDRA. — CONSULTE PRECIO.

M. ESCOBEDO M.

2374-8-d Casilla 3081.—Pida Ud. Catálogo.

Ferrocarriles del Estado

TRENES A SAN ANTONIO

Desde el Lunes 15 del actual, empezarán a regir los itinerarios de invierno, que son los siguientes:

Núm. 23 Omnibus Alameda sale 8.20 A. M. San Antonio llega 11.02 A. M.

Núm. 49 Omnibus Alameda sale 1.05 P. M. Melipilla llega 2.24 P. M.

Núm. 25 Omnibus Alameda sale 5.30 P. M. San Antonio llega 8 10 P. M.

REGRESO

Núm. 54 Omnibus Melipilla sale 7.02 A. M. Alameda llega 8.49 A. M.

Núm. 26 Omnibus San Antonio sale 8.20 A. M. Alameda llega 11.25 A. M.

Núm. 24 Omnibus San Antonio sale 3.15 P. M. Alameda llega 6.20 P. M.

Abril 6 de 1918.

El Administrador de la Segunda Zona.

2380-14-d

Contribución del Alcantarillado
DE SANTIAGO

Esta contribución debe pagarse por trimestres anticipados en la Dirección del Alcantarillado y Pavimentación de Santiago, Moneda número 830, de 10 a 11 1|2 A. M. y de 1 1|2 a 4 P. M., durante los meses de Enero, Abril, Julio y Octubre.

Expirados estos meses se cobrarán intereses penales y transcurrido el trimestre respectivo se procede al cobro judicial.

En consecuencia, durante el presente mes de Abril se pagará sin intereses la contribución correspondiente al 2.o trimestre del presente año.

Se advierte que no se admitirá el pago sin haber cancelado previamente los recibos atrasados con sus correspondientes intereses y costas judiciales.

Santiago, Abril de 1918.

EL DIRECTOR.

2341-8-d

Propuestas Públicas

Pídense propuestas públicas para la adquisición de los siguientes artículos destinados al uso de las escuelas fiscales: 100,000 pizarrillas de piedra; 1,000 tinas para el agua, y 3,000 cajitas de tiza de color, según modelos que los interesados pueden ver en los Almacenes de la Inspección General de Instrucción Primaria.

Las propuestas se abrirán el 6 de Abril próximo a las 3 P. M. en dicha Sección, donde se pueden consultar bases y demás antecedentes.

El Inspector de Instrucción Primaria.

12-d

Vendo Barato
1,000 Kilos Plomo

Av. España 244

10-d

Puerto de San Antonio

Venta de terrenos por lotes desde 300 metros. Precios excepcionalmente bajos.

Realizo hermosos lotes de terreno en la mejor situación, a un paso de la Plaza y de la Estación; con linda vista al mar. Planos y antecedentes: "SECCION SITIOS".

CORNELIO 2.° ARAVENA

1037 - Compañía - 1041, entre Bandera y Plaza.

2379-9-d

Arados y Repuestos

TIPOS:

Ames y Avery

Nros. 18, 19, 19½ y 00

Ofrecen al más bajo precio en plaza:

ROBINOVITCH E HIJO

SANTIAGO

SOTOMAYOR 347 :: CASILLA 1234

Velas marca **"IMPERIAL"**.
Jabón marca **"BERNARDO MAINO"**.
Bacalao sin espinas marca **"FRAGATA"**.
Pimentón español Cáscara y Flor.

OFRECE:

Bernardo Maino

ROSAS 1062

9-d

BANCO
Nacional

Los señores accionistas que no hayan cubierto el valor total de las acciones emitidas en cumplimiento de los acuerdos adoptados por la Junta General Extraordinaria que se verificó el 27 de Agosto de 1917, deberán pagar el resto, es decir, $ 22,50 por acción, el 15 de Abril próximo.

Santiago, 28 de Marzo de 1918.

ABEL GOMEZ,
Director-Gerente.

2535-15-d

CUERPO MALO
Con desgano o decaimiento

dolor de cabeza u otras partes del cuerpo producidos por bebida, trasnochadas, constipado o resfrío, exceso de trabajo mental u otras causas, se mejora inmediatamente tomando una legítima Cápsula de Vial, que se vende en todas las boticas surtidas de Chile. 2246-30-d

---

Escuelas Nocturnas de la Sociedad de Fomeno Fabril

Calle de Manuel Rodríguez 675

Desde el 8 del presente, de 8 a 9 de la noche, estará abierta la matrícula para los nuevos cursos de Matemáticas, Dibujo, Electricidad y Mecánica. 2593-9-d

---

MINISTERIO DE JUSTICIA

Se han postergado hasta el Lunes 8 de Abril próximo las

PROPUESTAS

De paño para uniformes de la Gendarmería de Prisiones, pedidas para el Lunes 25 del actual por decreto N.° 256, de 16 de Marzo que se publica en el "Diario Oficial".—Mayores datos en el Almacén, San Pablo 3364.

EL SUB-SECRETARIO.

8-d

Sastrería Cherardi MERCED 834
Frente Teatro Santiago

Recibí un gran surtido de **Casimires Ingleses** para Invierno. Ternos y Sobretodos a precios nunca vistos.

Recibe Hechuras a Precios Módicos

2395-8-d

Sociedades Anónimas

Cía de SALITRES
Y FERROCARRIL DE
AGUA SANTA

JUNTA GENERAL

Por orden del Consejo Directivo se cita a los señores accionistas a Junta General Ordinaria, para el Jueves 11 de Abril próximo, a las 2.30 P. M., en el salón de la Bolsa Comercial, con el fin de darles cuenta de la Memoria y Balance del último semestre.

El registro de transferencia de acciones estará cerrado desde el Lunes 8 hasta el Lunes 15 de Abril próximo, ambos días inclusive.

Valparaíso, 27 de Marzo de 1918.

JUAN G. SEARLE,
Director-Gerente.

2537-11-d

COMPAÑIA
Cervecerías
Unidas

De orden del Consejo Directivo de esta Compañía, se cita a los señores Accionistas a la Junta General Ordinaria que tendrá lugar el Jueves 11 de Abril de 1918, a las 2 h. P. M., en el salón de la Gerencia (calle de Blanco número 889), en Valparaíso.

Los registros de traspasos de acciones quedarán cerrados desde esta fecha hasta el día en que debe tener lugar la reunión.

Valparaíso, a 28 de Marzo de

EL GERENTE.

9-d

Compañía de Salitres
de Antofagasta

Citación a Junta General Ordinaria

Por acuerdo del Consejo Directivo, se cita a los señores Accionistas de esta Compañía a reunión general ordinaria que tendrá lugar el día 13 de Abril próximo, a las 3 P. M., en los salones de la Compañía, calle Prat número 141 (Galería Comercial) para darles cuenta del Balance y Memoria correspondiente al año de 1917.

EL GERENTE.

2552-13-d

Compañía de Refinería de Azúcar de Penco

DIVIDENDO PROVISORIO

El dividendo acordado de £ 0.4.0 por acción, se pagará al cambio de 12 d. ($ 4 m|cte.) desde el 15 del presente, por el Banco de Chile en ésta y en Santiago.

El Registro de Accionistas permanecerá cerrado desde el 9 hasta el 15 del presente.

Valparaíso, Abril 7 de 1918.

EL GERENTE.

Metal Desplegado

PARA ESTUCO

REALIZASE

CASTRO 78

Compañía de Salitres de ANTOFAFASTA

DIVIDENDO NUMERO 136

En conformidad con lo dispuesto por el Consejo Directivo de esta Compañía, se repartirá a los señores accionistas un dividendo de

CINCO PESOS POR ACCION

pagaderos por el Banco de Chile en Valparaíso y Santiago, desde el 10 de Abril próximo.

El Registro de Accionistas permanecerá cerrado desde el 28 del presente hasta el 11 de Abril próximo inclusives.

La Memoria correspondiente al año de 1917 estará a disposición de los señores accionistas en el Banco de Chile en Valparaíso y Santiago desde la fecha del pago del dividendo.

Valparaíso, Marzo 17 de 1918.

EL GERENTE.

2490-11-d

Compañía Internacional de Seguros Generales

"LA MUNDIAL"

En virtud de lo dispuesto en los artículos números 8, 9, 18, 39, 41 y 44 de los Estatutos, cito a los señores Accionistas a reunión general ordinaria para el día Martes 9 de Abril próximo, a las 4 P. M., en los salones de la Compañía, calle de Bandera número 239, con el objeto de dar cuenta de la Memoria y del Balance anual.

Santiago, 20 de Marzo de 1918.

De orden del Directorio,

CARLOS MASCARO SERRANO.
Director-Gerente.

2376-8-d

Sociedad Minera Villagra

Por orden del Consejo Directivo de esta Sociedad, se cita a los accionistas a la Junta General Ordinaria que tendrá lugar el Lunes 15 de Abril de 1918, a las 5 1|2 P. M., en las oficinas de la Sociedad, Morandé número 330, en Santiago, para tratar del nombramiento de Directorio y demás estipulaciones contempladas en los Estatutos Sociales; y a Junta General Extraordinaria para el mismo día, para dar cuenta de la aceptación definitiva de la negociación de acuerdo con la disposición del artículo 4.o de los artículos transitorios de los Estatutos Sociales.

El Registro de Accionistas permanecerá cerrado desde el día 10 hasta el 15 inclusive.

EL SECRETARIO.

02315-9-d

C. S. A. V.
Compañía Sud-Americana de Vapores

VAPORES RAPIDOS Y DIRECTOS A COLON EN 14 DIAS

Los siguientes vapores dotados de telegrafía inalámbrica sistema "Marconi", saldrán próximamente para la zona del Canal (Colón):

Vapor **"IMPERIAL"**, capitán Gregory, el Miércoles 10 de Abril, a las cuatro de la tarde.

Vapor **"PALENA"**, capitán Mathias, el Miércoles 24 de Abril, a las cuatro de la tarde.

Harán escala en Coquimbo, Antofagasta, Iquique, Arica, Mollendo, Callao, Salaverry y Paita. Llegarán a Balboa el 24 de Abril y 8 de Mayo, atravesando el mismo día el canal hasta Colón.

Tendrán espléndidas conexiones con vapores para Europa y con las lujosas naves de la United Fruit Co., que zarpan de Colón para New York y New Orleans.

En Antofagasta y Arica combinarán con los trenes internacionales a La Paz, que salen los días Sábado y Lunes, a las 8.40 A. M. y 12 M., respectivamente.

El vapor **"MAPOCHO"**, capitán Toledo. Con instalación de telegrafía inalámbrica sistema "Marconi" saldrá para Eten e intermedio el Sábado 6 de Abril, a las cuatro de la tarde, con escala en: Coquimbo, Huasco, Caldera, Chañaral, Taltal, Antofagasta, Gatico, Tocopilla, Iquique, Caleta Buena, Pisagua, Arica, Mollendo, Chala, Pisco, Cerro Azul, Callao, Huacho, Supe, Huarmey, Casma, Samanco, Chimbote y Salaverry.

Valparaíso, Abril 2 de 1918.

ONTERE PLAZA,
Gerente.

AGENTES EN SANTIAGO: Carlos Rogers, Bandera esquina Moneda. **SUB-AGENTES:** S. H. Spencer, Huérfanos 948. Expreso Villalonga, Agustinas 848 y Compañía de Transportes Unidos, Estado esquina Delicias

ompson Muebles Ltda.
DE BUENOS AIRES
EXPOSICION EN SANTIAGO
TRAS de 200 cretonas distintas.
ROS de seda para tapizar y para cortinas,
elpas, sedas, alfombras y papeles.
OS y fotografías de muebles, decoraciones
e instalaciones.
la Exposición en la GALERIA BEECHE No. 6
DONDE PUEDEN HACER SUS ENCARGOS
Thompson Muebles Lda
Agente: E. H. WILEMAN
8-d

ONOR DE LOS MIEMBROS DEL PARTIDO LIBERAL

staba anunciado, ayer se efectuó en el gran co- l Restaurant del Cerro ía, el almuerzo que ha- nizado el Centro y la Liberales en honor de niembros del Centro Li- nan sido elegidos diputa- a el período parlamenta- 921.

or de las amplias mesas, olocación los numerosos , que pasaban de qui- a cabecera de honor se presidida por el pre- Partido Liberal, sena- uble, don Ismael Tocor- tenía a su derecha al del Centro Liberal, se- do García Guerrero y a a al diputado por Cu- nbro del Centro, señor vas Vicuña. A continua- contraban los señores Yáñez, vice-presidente o Liberal, y senador por Arturo Alessandri, se- Tarapacá; Emilio Bello presidente del Partido Democrático Aliancista; ras Velasquez, secretario del Partido Nacional José Pedro Alessandri, or Aconcagua; Ramun- o, Antonio Huneeus Ga- res del Partido Liberal; ados pertenecientes al ñores Armando Jarami- ; Ramírez Frías, Guiller- ds Matte, Hernán Correa Francisco Garcés Gana, ivar Aspillaga y Alejan- ro Reyes.

utado electo por Santia- adislao Errázuriz Lazca- su inasistencia, debido edad de un miembro de

más asientos los ocupa- rosos directores del Par- ral, entre los cuales ano- los señores doctor Eduar- , Marcelo Somarriva, Jo- Alberto Valdivieso, Sa- a Borne, Oscar Dávila, Urrutia, Francisco de la Ernesto Bianchi Tupper, ian Bautista Miranda, ez Ruiz Jil, Arturo Re- León, Eduardo Gronhert, ario general del Partido Democrático Aliancista, rique Balmaceda Toro, del Centro de Propa- dical y muchos socios de lea y del Centro Libera-

te toda la manifestación ibutaba a los jóvenes ele- utados, reinó la más legría y confraternidad. iente oir vivas a los diri- la Alianza Liberal, a los y diputados presentes, y aquellos que en alguna otra contaban con las de los comensales.

taparse el champagne, manifestación en un oso discurso el presiden- tro Liberal, señor Eduar- a Guerrero, discurso que ás adelante. Al terminar so el señor García Gue- urante el curso de él, es- ite cuando hizo alusión cio de Guillermo Eyza- Chiloé, se dejaron oir s ovaciones que se pro- por largos minutos.

, en nombre de los diez que se festejaba, el se- el Rivas Vicuña.

el señor Rivas la in- ue el Centro Liberal ha- para precipitar la orga- democrática del Partido dopción del régimen de se refirió al significado o de la Alianza Liberal lecciones últimas y dijo rimeros esfuerzos de los tarios de la Alianza de- minarse a la reforma de mentos, a fin de que los del Congreso tengan un racional y no esterilicen de la mayoría. Fué entu- te aplaudido.

mbre de la Asamblea Li- Santiago, hizo uso de la en seguida, el senador por señor Eliodoro Yáñez. señor Yáñez que para los cios del Partido, era grato manifestar su adhesión a la obra de la juventud. Las colectividades que no tienen como base una organización democrática, declaró, que no se apoyan en asambleas y en centros de juventud para hacer triunfar sus ideales, son como cuerpos sin alma, como tardes crepusculares sin las hermosas auroras del día siguiente. La brillante representación que el Centro Liberal envía al Parlamento, agregó, es prenda segura de que las ideas liberales serán magníficamente defendidas en la Cámara y de que la reorganización política y administrativa, en que tendrá que empeñarse la Alianza Liberal, ha de contar con nobles y esforzados paladines.

Hizo uso de la palabra, a continuación, el diputado electo por Santiago, señor Tomás Ramírez Frías. El discurso del señor Ramírez, que fué muy aplaudido, se encontrará más adelante.

Don Emilio Bello Codesido, presidente de la colectividad Liberal Democrática Aliancista, habló después, para manifestar su adhesión al triunfo de los jóvenes liberales, triunfo que queda encuadrado dentro del general de la Alianza en todo el país. El texto completo del discurso del señor Bello lo damos más adelante.

El diputado por San Fernando, señor Armando Jaramillo, usó de la palabra para agradecer la manifestación en la parte que le correspondía. Se refirió a algunos tópicos que tendrían la preferente atención de él y sus colegas de Cámara, como ser la instrucción primaria obligatoria, la clausura del debate, leyes sobre constitución de la familia, etc., etc.

El senador por Tarapacá, don Arturo Alessandri, se vió obligado, a pedido de la concurrencia, a usar de la palabra. La brillante improvisación del señor Alessandri fué interrumpida constantemente por los aplausos de los concurrentes. Dijo, entre otras cosas el señor Alessandri, que no sólo las palabras harían que el Centro Liberal figurara en la historia de los últimos acontecimientos políticos, sino también sus hechos y los brillantes frutos que estaba dando. No hay más que ver, agregó, a la magnífica representación que ha enviado el Centro a la Cámara y que hoy festejamos llenos de cariño, llenos de amor, llenos de santo regocijo.

Se refirió el señor Alessandri, en seguida, a las administraciones liberales que ha tenido la República, las últimas de las cuales han sido las de Errázuriz, Pinto, Santa María y Balmaceda. Tuvo, al referirse a esta última administración, palabras de entusiasmo para recordar la labor del Presidente Balmaceda, y la de los sostenedores de sus ideales, los miembros del Partido Liberal Democrático Aliancista.

El diputado electo por Chillán, señor Alejandro Rengifo, habló en seguida poniendo de manifiesto los bienes que reportaría al país el triunfo de la Alianza, por sus leyes de progreso material y moral que podrían dictarse al amparo de la mayoría de ambas Cámaras. Se refirió a la unión de los partidos liberales y comparó a las entidades que aún se mantienen en otros campos, a los Estados Pontificios que sólo el año 1870 vinieron a agregarse a los demás estados italianos ya triunfantes y mancomunados.

El señor Miguel Varas Velásquez, Secretario General del Partido Nacional Aliancista, abundó en conceptos y votos sobre la unidad de propósitos que unen a los partidos liberales que forman la Alianza y sobre la futura unión de las ramas que aún permanecen dispersas en otros campos. Felicitó muy sinceramente a los jóvenes liberales que llegaban hasta el Congreso a realizar el hermoso programa que la Alianza se ha impuesto.

El señor Francisco Garcés Gana, otro de los diputados electos del Centro Liberal, tuvo hermosas frases para manifestar sus agradecimientos y para desarrollar las ideas por las cuales lucharía en el Parlamento.

Cerró la manifestación el presidente del Partido Liberal, senador por Ñuble, don Ismael Tocornal. El señor Tocornal fué aplaudido en diversos pasajes de su discurso, el que sentimos no haber podido tomar en su texto completo. Al terminar declaró que había que aceptar que no siempre los jóvenes se inspiraban en el ejemplo de los viejos, y que muchas veces eran los viejos los que tenían que inspirarse en el ejemplo de los jóvenes.

La concurrencia, de pie, aclamó largamente al señor Tocornal, y una vez terminada la manifestación a los 10 diputados electos, acompañó al señor Tocornal hasta su casa habitación en medio de grandes y entusiastas vivas a la Alianza y al Partido Liberal. La improvisada manifestación recorrió algunas calles y puede darse cuenta del éxito del almuerzo por el hecho de que la columna que se organizó alcanzaba más de una cuadra.

Entre las adhesiones que se leyeron figuran la del presidente del Partido Radical, señor Armando Quezada, la del presidente del Partido Demócrata, señor Angel Guarello, la del senador electo, señor Guillermo Rivera; la del senador por Santiago, señor Ismael Valdés Valdés; la de don Jorge Errázuriz Tagle, las de los señores Fernando Freire, Eduardo Opazo Letelier, Santiago Valdés Errázuriz, Ignacio Santa María, Juan Francisco González, Jorge Lezaeta Rivas, Carlos Rivas Vicuña, Herman Echeverría Cazotte, Luis Barros Valdés, Ricardo Larraín Bravo, doctor Luis Montero, Enrique Tagle Moreno, Washington Bascuñán, Enrique Antunez Cazotte, Eduardo Moore Montero, Carlos A. Martínez U., Luis Calderón Cousiño, Carlos Tuñon, César Valdés Alfonso, Humberto Sánchez Ovalle, Juan de Dios Donoso B., Martín Figueroa, Ramiro Cruz, Jorge Gnobt y Francisco Aguirre.

La manifestación terminó cerca de las cinco de la tarde, dejando los más gratos recuerdos en el ánimo de todos los asistentes.

Damos en seguida algunos de los discursos:

Don Eduardo García Guerrero

Señores diputados liberales:

El Centro y la Asamblea liberales de Santiago han querido exteriorizar el sincero regocijo con que presencia vuestro brillante triunfo del 3 de Marzo y me han hecho el alto honor de designarme como intérprete de sus sentimientos.

Entráis, señores, a la agitada vida parlamentaria por la ancha puerta de los senderos triunfales en brazos de un pueblo libre que os aclama y rodeados de una juventud que, por haber estado junto a vosotros en campañas memorables, ha podido aquilatar mejor vuestros méritos y os señala entre sus elegidos.

Y llegáis, señores, a esta nueva vida política en los momentos en que se corre la cortina negra que ocultaba a nuestros ojos el porvenir nacional.

Largos años de desgobierno tenían postrado a este país en la más grave dolencia.

No necesito, señores, recorrer con vosotros el árido camino por que nos arrastró la Coalición sin que nuestra vista descansara jamás en la contemplación de una lejana aurora de tiempos mejores.

No necesito hablaros del desórden de nuestra política, de la desorganización administrativa, de la ola irresistible que hundía lentamente la justicia misma del país en un caos de inmoralidad.

Pero no puedo dejar de evocar un recuerdo que jamás debe borrarse de nuestra memoria: debo recordar que en la lucha homérica con que el liberalismo chileno quiso poner atajo al desborde de atropellos e injusticias del enemigo, cayó, envuelto en una aureola de gloria el más querido acaso de nuestros compañeros: Guillermo Eyzaguirre.

Y evoco este recuerdo porque pienso que aquella tumba tan trágicamente abierta en tierras inhospitalarias, fué la cuna que abrigó los primeros latidos del triunfo inmenso que celebramos en estos momentos.

En efecto, señores, el día de aquel horrible drama, Chile entero se estremeció sacudido por un doble sentimiento de dolor y de espanto como si se hubiera descubierto ante sus ojos una trágica visión del porvenir.

Ese día de amargo luto pudimos decir nosotros, adaptando una frase célebre: Chilenos, medid la profundidad del abismo a que os arroja la Coalición.

Y esta palpitación del corazón nacional, este sentimiento de duda, de temor por el mañana, cuyos primeros rayos iluminaron la conciencia pública junto con caer en la playa helada de Punta de Chonos aquel héroe sin igual, incubó la reacción vigorosa que habría de traernos dos años después los laureles del triunfo.

Y bien, señores: ahora se han despejado los horizontes políticos, una nueva era se abre a los altos destinos de la Patria: un período de intensa labor parlamentaria debe suceder a la esterilidad y al desgobierno las plagas más dolorosas que postraban al organismo nacional.

Proyectos de inmensa transcendencia social esperan desde hace largos años el pronunciamiento del Congreso para convertirse en leyes de la República. La Alianza ha contraído con la opinión liberal del país un compromiso formal de levantar la pesada lápida de olvido que malas manos echaron sobre aquellos proyectos salvadores.

Algunos de ellos han sido calificados de doctrinarios y se quiere dar a entender con esta expresión que son proyectos cuyo único fin es el de provocar estériles discusiones teológicas. Si tal fuera el objeto de los llamados proyectos doctrinarios, claro está que su discusión en el Congreso sería estéril, porque es estéril discutir de teología en el siglo en que vivimos.

Pero no llevan tal fin ni el proyecto de instrucción primaria obligatoria en la forma que lo consulta el programa liberal, ni el del Código Sanitario, ni el de precedencia del matrimonio civil al religioso, ni el de clausura del debate en las Cámaras, para no citar sino algunos.

Y, por el contrario, yo diría que no se puede hablar de régimen parlamentario en un país en donde la mayoría está imposibilitada para legislar, ni se puede hablar de sociedad civilizada allí donde la familia no está legalmente constituída, ni se puede hablar de salud de la raza donde no hay leyes que protejan a los individuos contra las epidemias, ni se puede, por último, hablar de progreso material y moral en un país que mantiene a su pueblo, como a un esclavo, uncido al yugo inaudito de la ignorancia.

El país espera de la Alianza Liberal, la realización de esos nobles ideales, y causaría una amarga decepción el que se les dejara abandonados al olvido.

Y ahora, señores diputados del Centro Liberal de Santiago, permitidme que, a nombre de la juventud del Partido os haga respetuosa recomendación, que espero sea recibida con benevolencia.

Habéis luchado con vuestros compañeros del Centro y la Asamblea en las avanzadas doctrinarias del liberalismo; habéis paseado de norte a sur de la República, en la última campaña, el glorioso estandarte liberal, símbolo de los altos ideales contenidos en nuestro programa político. Ahora que, desde vuestro banco parlamentario podéis realizar obra decisiva de legisladores, no os alejéis nunca de aquel estandarte a cuya sombra conquistastéis la victoria, de aquel estandarte que simboliza los anhelos más puros de engrandecimiento nacional.

De don Tomás Ramírez Frías

"Acudo, señores, a esta espléndida fiesta no como festejado sino como festejante de los ideales superiores de democracia, de justicia y de progreso social triunfantes en la gran jornada del tres de Marzo.

Con razón nuestro espíritu se siente liviano y contento. ¡Si ahora respiramos, la atmósfera pura y diáfana de los saludables principios que han hecho la grandeza de los pueblos más civilizados de la tierra, los mismos que dieron días de prosperidad y de gloria imperecedera a nuestra República

Más de un tercio de siglo hemos estado viviendo en un caos de hombres y de ideas, sin rumbos, sin programas y sin posibilidades de verdadero gobierno, dando un triste espectáculo de decadencia entre las naciones de América y de incapacidad política ante nosotros mismos.

Esto ha concluído, señores, y ojalá que haya concluído para siempre; ha concluído merced al empuje irresistible de las ideas liberales y democráticas que resurgieron poco a poco para reivindicar el rango que de pleno derecho les corresponde en este país eminentemente liberal

Nosotros sabemos que este triunfo se debe a la sinceridad y al vigor con que hemos luchado en la opinión pública defendiendo los ideales de bien colectivo en que reposa la Alianza Liberal.

Pero esta lucha no ha terminado: al contrario, hoy comienza verdaderamente en el terreno más propicio para la victoria final. Si no continuamos con perseverancia y energía en nuestra tarea, estaremos a justo título perdidos en el concepto público. La lucha es nuestro éxito; es nuestra vida como es el éxito y la vida de todos los seres animados, en todos los partidos filosóficos o políticos y en las grandes colectividades nacionales. Los que no luchan se detienen y se corrompen como las aguas estancadas que envenenan el aire, esparciendo gérmenes de muerte.

No olvidemos, pues, ni por un momento que no es la Coalición la que ha triunfado el tres de Marzo, sino la Alianza Liberal; no [illegible] nuestros estandartes ni nos dejemos engañar infantilmente.

Estamos en la [illegible] ble de dar un gobierno sólido, estable y homogéneo, [illegible] rumbos claros y definidos.

Necesitamos trabajar por el engrandecimiento económico del país; por equilibrar las finanzas del Estado y despertar todas las fuerzas productoras de nuestro suelo y de nuestra raza: necesitamos sacar al país de la condición de factoría extranjera que hoy tiene en las industrias y en el comercio.

Pero no sólo de pan vive el hombre, señores, y así mismo estamos obligados a trabajar por el mejoramiento intelectual y moral de la sociedad dentro de los principios de igualdad, de justicia y de tolerancia que sustenta el Partido Liberal. Es preciso educar al pueblo y romper los últimos eslabones que aún nos mantienen atados al Antiguo Régimen, a ese que derrumbó la Revolución Francesa. Y es preciso, señores, declarar bien alto—**para desvanecer** equívocos y desenmascarar después de luego calumnias del adversario— que el Partido Liberal no pretende atentar contra ninguna religión ni contra la conciencia de nadie. El Partido Liberal no acepta la violencia sobre las conciencias individuales para imponerles sentimientos que rechazan; pero tampoco acepta que se les violente para arrancar de su santuario las creencias que las reconfortan. No quiere sustituir un despotismo por otro, porque uno y otro son igualmente odiosos y contrarios a la felicidad individual y social. Queremos simplemente la libertad de conciencia, que es la base y el eje de todas las libertades públicas, y que concluirá con ese virus que se llama la intervención de la religión en la política.

Nosotros los liberales, sustentamos en este sentido los mismos principios de libertad y de justicia humanas porque rindieron su sangre y su vida los mártires del Circo y de las catacumbas del viejo Imperio Romano.

Los que hemos luchado desde hacen años en las filas liberales, especialmente desde la tribuna de nuestro querido Centro, hemos sellado un compromiso demasiado solemne y público y el está suficientemente de acuerdo con nuestro íntimo pensar para claudicar hoy de esos principios fundamentales y propiciar soluciones distintas.

Mas para que todos estos ideales de gobierno y de progreso no sean estérilmente discutidos, es necesario que el nuevo Congreso y la opinión pública den una batalla decisiva para modificar los reglamentos de las Cámaras, a fin de impedir que el adversario frustre nuestros propósitos y defraude al país, asilándose en el último y abusivo reducto de la obstrucción parlamentaria en contra de las prácticas de todo país de política bien organizada.

Y no nos desalentemos por amenazas anticipadas; ni nos amilanemos aún por la expectativa de que en este período no alcancemos la victoria deseada. Hay en política una virtud que se llama **saber esperar**. Esta es la que practica la Iglesia; y la historia nacional y extranjera está llena de ejemplos que deben mantener nuestra fe. Ahí está sin ir más lejos lo que ha ocurrido en la República Argentina con el partido radical, que no contando con garantías electorales, decidió no participar en las luchas del sufragio, pero continuó en forma incansable su propaganda cívica, hasta que, al advenimiento de una nueva era de garantías públicas, se lanzó denodadamente a la arena y obtuvo de un golpe la enorme victoria que ha llevado a la Presidencia de la Nación al doctor Irigoyen.

De igual modo yo estoy cierto de que aún cuando nuestros esfuerzos no fueran actualmente coronados por el éxito apetecido, si cumplimos con nuestro deber como representantes de la Alianza y seguimos ganando terreno en la opinión, la renovación parlamentaria de 1921 nos daría elementos bastantes para arrollar de una vez y para siempre todos los obstáculos que se oponen a esta obra de cultura nacional.

Pero esto no quiere decir tampoco que intertanto nos crucemos de brazos; no; tenemos que presentar la batalla, porque este es nuestro deber de liberales y porque no podemos desperdiciar la posibilidad de una victoria más pronta.

Señores: Os agradezco profundamente, por lo que a mí hace, los elogiosos conceptos que se han vertido aquí sobre la representación parlamentaria salida del Centro Liberal; y me congratula escuchar cómo se hace justicia a esta institución en cuyo seno se ha generado el movimiento liberal que ha culminado con el triunfo que celebramos.

Fué el Centro el que, desentendiéndose aún de las consideraciones de partido, y mirando sólo el supremo interés del país y del liberalismo, se sublevó contra la Coalición conservadora; el que propició la gran convención liberal de 1913, sobre cuya plataforma pudo al fin pactarse la Alianza de 1914, que ganó el triunfo electoral de 1915, arrebatado por la inescrupulosidad coalicionista del Congreso Pleno; y es en fin el que con mayor satisfacción que ninguna otra colectividad política, puede hoy día entonar el himno de la gran victoria reciente, a que nos han llevado la habilidad de nuestros jefes y la fe en los grandes principios que son el alma de los partidos.

Por lo que a mí respecta, esos jefes, como nuestra representación parlamentaria y la Alianza en general, contarán siempre,—y dentro de esos principios—con el concurso decidido del antiguo presidente del Centro Liberal de Santiago.

De don Emilio Bello C.

Señores: El liberalismo ha alcanzado el mas grande y brillante de los triunfos, y este triunfo que ha repercutido en todo el país como un suceso extraordinario y transcendental, tiene en esta patriótica fiesta una de sus más hermosas manifestaciones.

La juventud liberal, y con ella todos los liberales de la República, celebran con justicia y legítimo orgullo la victoria alcanzada por un grupo escogido de sus representantes más dignos—entre los cuales se destacan ya estadistas de primera talla— que ocuparán con honor diez asientos en la Cámara de Diputados y serán allí los mejores intérpretes de sus anhelos de libertad y de progreso.

Celebramos al mismo tiempo la caída de un régimen funesto, derivado de acontecimientos que están ya entregados al juicio de la historia, pero cuyas consecuencias hemos soportado durante un largo cuarto de siglo. No olvidemos que una Coalición derribó el último gobierno liberal que regía los destinos de Chile y realizó obras de progreso que aún recuerda con gratitud nuestro pueblo. Esa Coalición sembró la división, y la discordia entre los liberales de todos los matices y transtornó nuestro sitema de gobierno, que degeneró en un régimen anárquico e inestable.

Ese período doloroso de nuestra historia, ha terminado con el gran triunfo de la Alianza Liberal.

Después de 27 años de desgobierno, los elementos liberales han reconquistado su predominio, el predominio que corresponde a las mayorías en los países regidos por instituciones democráticas, y han quedado desautorizadas las combinaciones con el partido conservador, condenadas hoy por el fallo inapelable de la voluntad popular.

Se ha restablecido sobre las bases inconmovibles de ese veredicto, el gobierno regular del país con mayoría homogénea en ambas ramas del Congreso, quedando lógicamente excluída de él la minoría representada principalmente por el partido conservador, en cuyas filas, como sabéis, no predominan ya los pelucones de antaño, celosos defensores de la autoridad civil y del patronato del Estado, sino la influencia peligrosa de un clericalismo batallador e intransigente que persigue con incansable tesón el sojuzgamiento del poder civil por la autoridad suprema del poder eclesiástico.

La reciente campaña ha demostrado que la Alianza Liberal está sostenida por una poderosa e irresistible corriente de opinión pública y que los partidos que la forman están unidos estrechamente por las mismas aspiraciones y doctrinas, existiendo entre todos los hombres que luchan bajo sus banderas, sólidas e indescutibles vinculaciones.

Podemos decir que la Alianza ha realizado la antigua aspiración del liberalismo chileno: la de reunir a todos los liberales de corazón en un sólo y gran partido, reconstituyendo así la base fundamental de los gobiernos que en otra época impulsaron la reforma de nuestras instituciones y levantaron muy alto el nombre y el prestigio de nuestra República.

Señores: Por que esta unión liberal sea igualmente fructífera para el país!

Por la juventud que alienta estas campañas de civismo y abnegación en que se rinde culto a las ideas y se hacen más nobles, levantadas y patrióticas las luchas políticas!

Dr. GIANELLI
Estudios en Europa
Especialidad en sífilis, piel, vías urinarias.
21 DE MAYO 562
Consultas: 1 a 6

¡Realización!!
DE TODA CLASE DE
Bocinas para Automóviles
ELECTRICAS CON MOTOR, DE MANO, DE TODOS TAMAÑOS Y PRECIOS
Aprovechen esta oportunidad-
PEDRO VIDELA y Cía.
970-MONEDA-970 CASI ESQUINA AHUMADA
Casilla 3954 -:- Teléf. 2982
2397 9-d

CASA DE MODAS
San Antonio 514, Santiago
Sección especial para señoras a cargo del reputado modelista Mr. A. Pessot.
Especialidad trajes sastre y de fantasía. Robes et Manteaux.
MARTINEZ Y PESSOT

Colegio Inglés Católico
DELICIAS 351
Los cursos sueltos de Inglés y Piano son desde las 4.30 P. M. a 8 P. M.
Continúa abierta la matrícula para estos cursos. 8-d

El gran REMEDIO UNIVERSAL
Nitro Ozona Lowe-Weissllog, el único comprobado por medio de la radiografía que cura la tuberculosis (tísis). Pruebas a la vista. Afamado desde 1887. Cura radicalmente: cáncer, gangrena, sífilis, enfermedades hígado, riñones, del estómago, pulmonía, bronquitis, faringitis, asma, hipertrofia, diabetes, albuminuria, reumatismo, hidropesía, obesidad, raquitismo, epilepsia, apoplegía, anemia, catarro intestinal, disentería, apendicitis, peritonitis, almorranas, fístulas, furunculosis, heridas, úlceras, tumores, contusiones, quemaduras, picaduras, venenosas enfermedades piel, sangre, enfermedades secretas. Prodigioso en aneurisma, en enfermedades del corazón, cerebro, vista, espina dorsal, etc. Viruela, peste negra, hemorrágica, peste bubónica, tifus, pestes y fiebres en general, son vencidas a las pocas horas con repetidos lavados intestinales y tomas. Igual tratamiento para demás enfermedades. Catecismo Nitro Ozona, consúltelo todo enfermo, sea cual fuere el mal, encontrará el medio seguro de sanar radicalmente. Remítolo gratis quien lo pida
LUIS LOWE,
Casilla 832. — Claras 149. — Santiago. — Droguería Daube y Boticas principales.

Un purgante a tiempo suele evitar una enfermedad larga y penosa. Tome Ud. las
Píldoras Japonesas
admirables en casos de Estreñimiento, Biliosidad, Hígado torpe, etc.

"CAMISERIA BOSTON"
HUERFANOS 963
Ofrece a su distinguida clientela los exquisitos y delicados perfumes.
Flores del Campo
Creación de la Perfumería Floralia, Madrid.
8-d

Colegio Inglés Católico
PARA NIÑITOS Y NIÑITAS DE 4 A 8 AÑOS
KINDERGARTEN y PREPARATORIA
Se aceptará un número limitado de medio-pupilos.
DELICIAS 351 8-d

VIDA SOCIAL

Club de Señoras.—

Una de las manifestaciones más simpáticas hecha a los huéspedes que actualmente nos visitan fué, sin duda, la que se realizó el Sábado en la tarde en el Club de Señoras. Las distinguidas damas que componen la institución, siguiendo su tradicional costumbre, hicieron derroche de exquisita amabilidad y cortesía. A las demostraciones oficiales del afecto que liga a chilenos y argentinos supieron ellas agregar una encantadora nota de intimidad y femenina delicadeza. Los ilustres huéspedes pudieron, en los hospitalarios salones del Club, creerse en su "home", tanto fueron la sencillez, la llaneza y espontáneo afecto que ahí encontraron.

A ello contribuyó más aún la distinguida socia señora Cristina Soro de Baltra, quien, con arte refinado y seguro, supo traducir la armonía de sentimientos que flotaba en la atmósfera. Su primorosa voz de soprano dió calor, poesía e intensa vida de arte a algunas composiciones de nuestro maestro Soro, y a ciertas "vidalitas", melancólicas, y apasionadas, obra de un eximio compositor argentino.

Con esta afectuosa nota de concordia internacional ha iniciado el Club sus reuniones del presente año. Que ellas se repitan con el mismo carácter de intimidad y sana alegría, es lo que podemos desearle a la simpática institución

El baile de antenoche.—

Al gran baile ofrecido antenoche en los salones del Club Hípico por el señor Ministro de Relaciones Exteriores, don Guillermo Pereira Iñiguez, y su esposa, la señora Isabel Irarrázaval de Pereira, en honor de la Embajada argentina, concurrieron entre otras las siguientes señoras y señoritas:

Señora de Pueyrredón, señora Irarrázaval de Pereira, Elena Pinto de Matte, Mercedes Montes de Claro, Blanca Antúnez de Bascuñán, Victoria Claro de Ovalle, Inés Echeverría de Larraín, Ana del Campo de Larraín, señora de Stronge, Juana del Carril de Eyzaguirre, Carmen Saldías de Joacham, señora de Olazabal, baronesa de von Erckert, Elena Larraín de Astaburuaga, Valentina Balmaceda de Talavera, R. Elvira Matte de Prieto, Luz Vial de Osa, Teresa Hurtado de Errázuriz, Tránsito Matte de Claro, María G. Huidobro de Vicuña, Luz Lyon de Pereira, Carmela Cotapos de Valdés, María Vicuña de Morla, Julia Vega de Puga Borne, Carolina Pereira de Correa, señora de Carrió, señora de García Jurado, Margarita Gana de Michell, Ana Lyon de Alamos, Leonor Urioste de Prieto, Laura Granja de Ramírez Sanz, Raquel Tagle de Valdés, Carolina Granja de Larraín, Rebeca Riesco de Barros, señora Rodríguez de Gómez, María Lecaros de Amunátegui, Amedia Vicuña de Besa, Mercedes Aparicio de Aguirre, Clemencia Reyes de Donoso C., Carmen Aguirre A. de Buddle, señora de Cardoso Oliveira, Raquel Montes de Cruchaga, Victoria Larraín de Antúnez, señora de Nicholson, señora de Uriburu, señora de Quirno, señora Fisher de Puga, Ida Zañartu de Wedeles, señora Duval de Guzmán.

Señoritas Pueyredon, señoritas Uriburu, Luz Larraín Echeverría, Carmen Subercaseaux Aldunate, Lía Claro Salas, María Amunátegui Lecaros, Sofía Barceló Pinto, Eulalia Puga Vega y Violeta Puga Fisher.

En la Legación argentina.—

Hoy se verificará en el Palacio de la Legación de la República Argentina el banquete que en honor del Presidente de la República, señor don Juan Luis Sanfuentes, y de su esposa, la señora Ana Echazarreta de Sanfuentes, ofrecen el Ministro de Relaciones de Argentina, señor don Honorio Pueyrredón, y su esposa, la señora Julieta Meyans de Pueyrredón.

Después del banquete se seguirá una gran recepción en los salones de la Legación, a la que han sido invitadas numerosas y distinguidas personas de nuestro mundo social.

De Viña del Mar.—

Gran animación se notó ayer en este hermoso balneario con motivo de la visita de la Embajada argentina.

Después del banquete ofrecido por el señor Intendente, don Aníbal Pinto Cruz, y su esposa, en el gran comedor del Palacio de la Intendencia en Valparaíso, en honor de la Embajada, la comitiva se trasladó a Viña del Mar para asistir a las grandes carreras que en su honor se efectuaron en la cancha del Sporting Club.

Una enorme concurrencia, que llenaba completamente las tribunas y paddock, asistió a esta reunión, la que presentaba un hermoso aspecto, haciendo recordar las reuniones de la temporada veraniega.

Realzaba la belleza del hermoso panorama de la cancha el lujo y elegancia de las distinguidas damas argentinas y de la sociedad porteña que lucían hermosas toilettes.

Ya casi de noche se trasladó la concurrencia al hermoso local del Club de Viña del Mar, en donde se efectuó la gran recepción que en honor de nuestros distinguidos huéspedes ofrecía esa institución.

Numerosas familias asistieron a esta reunión.

Concierto de beneficencia en Ñuñoa.—

En la tarde de ayer se llevó a efecto en Ñuñoa el concierto de beneficencia que algunas damas de nuestra sociedad habían organizado a beneficio de instituciones de esa localidad.

Una numerosa concurrencia asistió al acto, el que obtuvo un brillante éxito en el desarrollo de su programa.

Llamaron especialmente la atención los números a cargo de las señoritas Camila Bari, quien se hizo aplaudir por sus couplets; las danzas a cargo de las señoritas Mercedes Vásquez, Ema Moreno y Adriana Barros, asimismo, el monólogo declamado por la señorita Marta García.

La señorita Inés Latorre y el señor Armando Mora, tuvieron a su cargo la parte musical del programa que, demás está decirlo, estuvo brillantemente desempeñado.

Terminó el concierto con la representación del sainete "Quien mucho abarca...", en cuya realización se hicieron aplaudir las señoritas Aída Calderón y Ana Silva y los señores Luis García y Carlos Aguirre.

In memoriam.—

Hoy Lunes, primer aniversario del fallecimiento de la señorita Felicinda P. Valenzuela, se oficiará una misa por el descanso de su alma, en el templo de la Merced, a las 9 A. M.

Enfermos.—

Se encuentra delicada de salud la señora Sara Vergara de Barros.

—Mejor sigue el señor Jorge Errázuriz Tagle.

Del Perú.—

En el expreso de anoche llegó a ésta, procedente de Lima, el señor Carlos Neuhaus Ugarteche.

Fallecimiento.—

Ha fallecido Delita Rodríguez Mujica, hijita del señor Manuel Rodríguez Pérez y de la señora Mujica de Rodríguez.

Funerales.—

Hoy se verificarán los funerales de don Gabriel Rufin, fallecido anteayer, después de una larga y penosa enfermedad.

Sus restos mortales serán conducidos al Cementerio General, a las 9 1|2 A. M. de la mañana de hoy.

A Estados Unidos.—

Hoy se dirige a Estados Unidos el señor don Alfredo Weber G., acompañado de su esposa, señora María B. de Weber.

El certamen teatral del Club de Señoras.—

Hasta el 30 del presente se recibirán en Huérfanos 824, de 2 a 5 P. M., las obras teatrales escritas para este certamen y que deben adaptarse a las siguientes bases:

1.o Las obras que se presenten al certamen serán inéditas, especialmente escritas para él, con entera libertad en cuanto al género, pueden versar sobre cualquier tema y aunque dejando gran amplitud a las ideas, deben éstas desarrollarse dentro del marco de altura moral y cultura que forman la base del ideal perseguido en el Club.

2.o Escritas en uno, dos o tres actos, en prosa o en verso, procurando que no actúen a un tiempo en la escena más de ocho personajes.

3.o Las obras se entregarán en la secretaría del Club, Huérfanos 824, del 1.o al 30 de Abril. Cada obra se entregará por triplicado, escrita a máquina.

4.o Los autores conservarán su incógnito, firmando con un pseudónimo de libre elección. En sobre cerrado y lacrado que ostente el mismo pseudónimo, irá el nombre y apellido del autor.

5.o El jurado que calificará los trabajos se compondrá de los señores Roberto Huneeus Gana, Guillermo Pérez de Arce, Enrique Nercasseau y Morán, Carlos Morla L. y Emilio Rodríguez Mendoza, eminentes literatos, cuyo prestigio garantiza la imparcialidad de los juicios.

6.o Se adjudicarán los siguientes premios: Un primer premio de un mil pesos, un segundo premio de seiscientos; y un tercero de cuatrocientos pesos.

7.o Las obras que hayan obtenido premios serán representadas por señoritas y jóvenes de la sociedad, reservándose el Club el derecho de hacerlas representar tanto en el Club como fuera de él, sin mayor participación del autor.

8.o La propiedad de la obra será del autor.

—Hasta el 10 del presente, de 2 a 6 P. M., se recibirá la inscripción de alumnas para las clases de Historia Literaria, Dicción francesa, Declamación, Francés, Inglés, Canto, Piano y Labores de aguja. Consultar días y precios en el mismo Club.

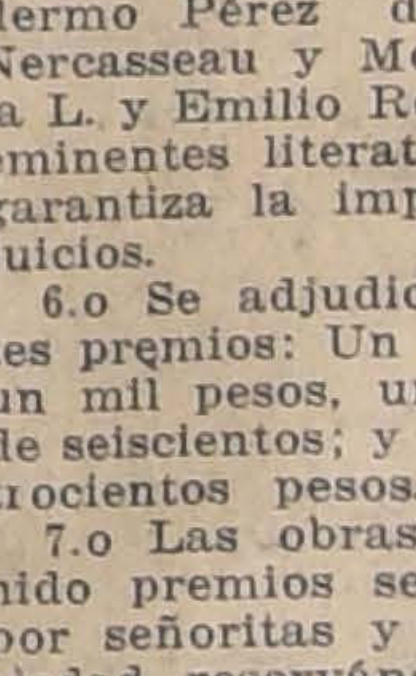
Srs Melossi i Ca
Gal. Alessandri
Ste
Para mi banquete de mañana envieme un cajon de vino
Cabernet de la Viña Carmen

Hernan Feischmann
DENTISTA
DIECIOCHO N.° 52

Clínica Dental
— DEL —
Dr. Valenzuela Basterrica
Atendida por cinco profesionales especialistas. 8 a 12 y 2 a 7 P. M.
HUERFANOS 1616
TELEFONO 1642
6-e

A. Chiriboga Navarro
DENTISTA
Estudios en Europa
CATEDRAL 1290
19-d

Guía Profesional

ABOGADOS

Arturo Alessandri
ABOGADO
Estudio y domicilio: Delicias 1158. Teléfono inglés 1414. Teléfono Nacional 188.

Ernesto Barros Jarpa
ABOGADO
Trasladó su domicilio a Gálvez 88. Teléfono 1845.

Enrique Burgos Varas
ABOGADO
Bandera 152. Abrió nueva oficina con D. Huberto Salgado en San Antonio (Puerto). Av. Centenario 156.

Ramon Briones Luco
ABOGADO
Trasladó su estudio Morandé 432. Domicilio: Avenida Cumming 623.

Aurelio Cruzat
ABOGADO
Valparaíso, Prat 70. Casilla 1298.

Claro y Cía.
ABOGADOS
Luis Claro Solar
Samuel Claro Lastarria
Héctor Claro Salas
Fernando Claro Salas
Trasladaron su estudio a Morandé número 231. Teléfono 2555.

Carlos Contreras Puebla
ABOGADO
Santiago, Compañía 1288 (oficina 19). Casilla 1562.

J. Enrique Costa
y Jorge Costa
ABOGADOS
Teléfono 1070. Santo Domingo 1131.

Alcibíades Carrillo
ABOGADO
Morandé 131. Casilla 1214.

Alberto Durán B.
ABOGADO
Santo Domingo 1145. Casilla 2914.

Enrique Donoso Urmeneta
ABOGADO
Monjitas 754.

J. Raimundo del Río
J. Raimundo del Río Castillo
ABOGADOS
Santo Domingo 1894.

Fernando Errázuriz Tagle
ABOGADO
Estudio: Morandé 484. De 10 a 12.— De 2 a 6.

Hernán Echeverría Cazotte
ABOGADO
Huérfanos 1235. Domicilio: Carrera 172.

Jorge Errázuriz Tagle
ABOGADO
Morandé 434. Casilla 2592.

Nicanor Elgueta N.
ABOGADO
Estudio Galería Alessandri 19-A (altos). Teléfono Inglés 586. Atiende apelaciones y casaciones de provincias.

Augusto Espejo Pando
ABOGADO
Morandé 239 altos. Casilla 2827.

Arturo Fernandez Pradel
ABOGADO
Trasladóse Morandé 430. Teléfono Inglés 27.

Daniel Feliú,
Oscar Feliú H.
ABOGADOS
Merced 557. Teléfono 552.

Fernando Figueroa Vial
Carlos Vicuña Fuentes
ABOGADOS
Estudio: Catedral 1395. Casilla 3694. Teléfono 930.

Martin Figueroa Anguita
ABOGADO
San Antonio 717. Teléfono 1681.

Galvarino Gallardo Nieto
ABOGADO
Trasladó su oficina a su casa-habitación. Ahumada 168, altos.

Guillermo Greene O.
ABOGADO
Preferentemente negocios comerciales. Morandé 235. Casilla 289.

Jorge Gallardo Nieto
ABOGADO
Morandé 356. Teléfono 1956.

Manuel Gaete Fagalde
NOTARIO-ABOGADO
Huérfanos 1242. Casilla 3113. Teléfono Inglés 1355. Horas de Oficina: de 9 A. M. a 6 1|2 P. M. Domicilio: Vergara 261.

Osvaldo Hevia L.
ABOGADO
Morandé 244. Casilla 1881.

Ramón Huidobro G.
y Julio Vicuña L.
ABOGADOS
Huérfanos 1248-A. Teléfono Inglés 410. De 10 a 11 1|2 y de 1 1|2 a 5.

Carlos Salas Herrera
ABOGADO
Estudio: Catedral 1115. Casilla 3366.

Gustavo Kaltwasser Díaz
ABOGADO
Estudio: Huérfanos 1153. Casilla 855.

Alfredo Mesa Campbell
ABOGADO
Morandé 466. Casilla 2446.

Arturo Matte Larraín
Julio Garrido
ABOGADOS
Huérfanos 1062. De 10 a 12 y 2 a 5.

Carlos Mira B.
ABOGADO
Estudio: Bandera 152.

Eduardo Morel Herrera
Manuel Garrido Matte
ABOGADOS
Huérfanos 1062. De 10 a 11 1|2 y 2 a 5.

Filider Matus
y Eduardo Grez Padilla
ABOGADOS
Morandé 466.

Manuel Merino E.
ABOGADO
Arturo Prat 506. Estudio: Huérfanos 1235. Casilla 2407.

Nicolás Moreno Fredes
ABOGADO
Estudio: Huérfanos 1235. Atiende de 4 a 5.

Lorenzo Montt
y
Ambrosio Montt Wilms
ABOGADOS
Compañía 1207.

Jorge Orrego Puelma
Aurelio Barros Lastarria
ABOGADOS
Apelaciones de provincias. Casaciones forma y fondo. Morandé 440, bajos. Teléfon. Inglés 808. Casilla 121.

Joaquín Prieto C.
ABOGADO
Agustinas 1250. Teléfono 1767.

Roberto de Petris
ABOGADO
Agustinas 1150. Teléfono 1491, casilla 1044, causas civiles o criminales. Preferencia juicios de comercio. Atiende 10 a 12 y 5 a 6. 1309-31-c

Julio Piwonka J.
ABOGADO
Estudio: Huérfanos 1235, de 2 a 4.

León Palacios Olmedo
ABOGADO
Catedral 1131. De 4 a 6. Casilla 3428. 1609-13-d

Moisés Poblete Troncoso
ABOGADO
Casilla 375. Compañía 1138.

Armando Quezada Acharán
Pedro Aguirre Cerda
Pedro Daza Brantes
ABOGADOS
Casilla 2861. Morandé 432.

Carlos A. Ruiz B.
ABOGADO
Morandé 432.

Alvaro Riveros A.
ABOGADO
Santo Domingo 1175.

Maximiliano Roldán
ABOGADO
Agustinas 1140. Casilla 53.

Gustavo Rojas R.
ABOGADO
Catedral 1131. Horas de oficina: 10-12 y 3-6.

Héctor Salas Ibáñez
ABOGADO
Estudio y domicilio Compañía 1943. Teléfono 2594. Atiende durante el feriado.

Humberto Trucco
ABOGADO
Oficina Ossandón, Huérfanos 1080.

Enrique Tagle Moreno
ABOGADO
Estudio: Morandé 426.

Leopoldo Urrutia
ABOGADO
Banco Hipotecario de Chile, de 11 a 12 A. M. Santa Rosa 128, de 2 a 6 P. M.

Antonio Varas Muñoz
ABOGADO
Bandera 220. Casilla 287.

Agustín Vigorena Rivera
y Abel Celis Maturana
ABOGADOS
Apelaciones y casaciones de provincias. Morandé 450. Casilla 2853. Santiago.

Belisario Videla Prieto
ABOGADO
Trasladóse al estudio de don Fidel Muñoz Rodríguez, Morandé 239. Casilla 2779. Teléfono 2315.

Jorge Varas Velásquez
ABOGADO
Huérfanos 1350. Estudio de don Miguel A. Varas H.

Nicolás Vallejo Encina
ABOGADO
Estudio: Morandé 466. Domicilio: Palacio Urmeneta Hotel. Casilla N.o 1882.

MUÑOZ A.
ABOGADO
Defensas judiciales, cobranzas anticipo dinero gastos. Compañía 3085.
01266

MEDICOS

DR. ARNELLO
Ayudante del profesor Navarro
Cirujía, venéreas, anestesia general. Rosas 1389 esquina Amunátegui, de 1 a 3 1|2. Domicilio, Hospital San Vicente Paul.

Dr. Alfredo Alcaíno
GARGANTA, NARIZ Y OIDOS
Dieciocho 257. 2-5.

Dr. A. Aguirre Sayago
MEDICINA INTERNA
Lunes, Miércoles, Viernes. Amunátegui 31. 2-4.

Dr. Leonidas Aguirre A.
Especialista enfermedades de niños y afecciones pulmonares. Consultas: 10 a 11 y 1 1|2 a 3 1|2. San Francisco 116.

Dr. Luis Aguilar
CIRUGIA, SIFILIS
Consultas: 1-3. San Isidro 229.

Dr. Amenábar Ossa
Oculista, 14 años en Europa, 3 años médico-director del Hospital de Ojos condado de Stafford (Inglaterra)). Merced 494. De 1 1|2 a 4.

Dr. Ramón Araya Echeverría
Dolores desesperantes. Insomnio, Algidez, Delirio, Convulsiones y Parálisis. Catedral 1867.

Dr. Alberto Araya Izquierdo
Permanecerá Santiago vacaciones, San Francisco 1335. Consultas: 1 a 3.

Dr. Roberto Aguirre Luco
Profesor de la Escuela de Medicina. Santo Domingo 401, consultas de 1 1|2 a 3.

Dr. E. Büsing
(Estudios en Alemania)
Específicos contra la gonorrea y sus consecuencias. Procedimiento nuevo. Resultados infalibles. Preparación: Bellavista 85.—Horas de 1 a 5.

Dr. Arturo Barraza Araya
VIAS URINARIAS, SIFILIS
Puente, 559. De 3 a 6.

Dr. Bisquertt
VIAS URINARIAS, SIFILIS
San Antonio 551. 3 a 6. Casilla 2563.

Dr. Bustos
OCULISTA
Trasladóse a Vergara 134. Consultas: 1 a 4 P. M.

Carlos Bolívar S.
MEDICINA GENERAL
Alameda 294. Consultas: de 1 a 3.

Dr. I. Bórquez Silva
Estudios en Europa. Medicina interna, pulmón, corazón, estómago e intestinos. Rayos X. Consultas: 2 a 5. A. Prat 82. Teléfono 6019.

Dr. Julio Bustos A.
Medicina interna y enfermedades de niños. Consultas de 1 a 3. Recoleta 707.

Dr. Manuel Bravo B.
Clínica interna y enfermedades de niños. Huérfanos 2453. 2 a 4.

Dr. Braga Castillo
RAYOS X
Merced 136. Teléfono 1393. Consultas, de 9 a 10 y de 1 a 6.

Dr. Castro Oliveira
GARGANTA, NARIZ, OIDOS
Estado 62. De 3 a 6.

Dr. Corbalán Melgarejo
Moneda 1711. Medicina interna. Sífilis (inyecciones venosas con un reciente arsenobenzol).

Dr. Cabezón Díaz
Enfermedades de niños
Ortopedia y Cirugía. Consultas: 1 a 3. Dieciocho 269.

Dr. Contreras Macaya
Medicina interna. Consultas: 10 a 12. Puente 559. Casilla 3341.

Dr. Cienfuegos
ENFERMEDADES DE NIÑOS
Consultas: 1-3. Serrano 51.

Dr. CAMPOS MENDEZ
Medicina interna. Corazón. Higado. Sífilis. 10 a 12. Huérfanos 2311. 2 a 5 Bandera 62.

Dr. León Chonchol
TITULADO EN PARIS
Medicina general. Piel, venéreas. Consultas: 2-5. Santo Domingo 789.

Dr. Leonidas Corona T.
LABORATORIO CLINICO
Delicias 868 (frente a Estado). Consultas: de 4 a 6. Teléfono 2483.

Dr. Manuel Calvo Mackenna
Médico del Pensionado de San Vicente 1 a 3. Compañía 1509. Teléfono inglés 596.

Dr. Carlos Doren N.
Cirugía, enfermedades de señoras Delicias 176. Consultas: 2-4.

CIRUGIA DE NIÑOS Y ORTOPEDIA
Dr. Eugenio Díaz Lira
Agustinas 1270. Teléfono 2285.

Dr. Marcos Donoso
Regresó de Europa
Cirugía general, enfermedades de señoras. Consultas: 1 a 3. Huérfanos 1479.

Dr. Eduardo de Ramón
Cirugía, enfermedades de señoras Consultas: 1 a 3. Maestranza 340.

Dr. Paulino Díaz
Moneda 1969. Teléfono 1178. Consultas: 2-4.

Dr. Díaz Velasco
Medicina interna y niños. Consultas: 1—4. Vergara 474.

Dr. Ricardo Donoso
ESTUDIOS EN EUROPA
Medicina interna, especialmente pulmón, corazón. Agustinas 619. 1 1|2 a 3 1|2.

Dr. José Ducci
Monjitas 877. De 2-5.

Dr. ESPINA
RAYOS X
Estudios en Europa. Medicina interna. Consultas de 1 1|2 a 4. Delicias 1228 esquina de Gálvez. Teléfono 2102.

Dr. Francisco Edwards
VIAS URINARIAS
Consultas de 2 a 4. Teatinos 14.

Dr. Julio Eastman
Catedral 2673. Consultas de 1 1|2 a 3 1|2. Teléfono 2637. Casilla 1571.

Dr. Fuenzalida Bravo
Profesor enfermedades niños
Merced 560. Teléf. 1721. 1 1|2-3 1|2.

Dr. Fierro Beytía
Ginecología, Partos y medicina interna, Serrano 785.

Dr. A. Fuentes Maturana
CIRUGIA GENERAL Y DE SEÑORAS
Nataniel 280.

Dr. Arturo Fritz
Medicina general. Jefe Policlínica. Piel y Sífilis. 3-5. Huérfanos 1353.

Dr. Ferrada Alexandre
PIEL-SIFILIS-URINARIAS
Se trasladó a Compañía 1470. Casilla 2868. Consultas de 2 a 5.

Dr. Fontecilla
Estudios en Europa. Afecciones pulmonares y nerviosas. Rayos X. De 2 a 4. Delicias 1626.

Doctor Ferrer
ENFERMOS BRONCO-PULMONARES
Asmáticos. Tratamiento especial. Oxiaeroterapia preventiva; afecciones del pecho. Alameda 1884.

Dr. Arístides González C.
Prof. Extraordinario de Obstetricia
Partos y enfermedades de señoras. Consultas: 1 a 3 P. M. Casilla 1551. Teléfono inglés: 2789. Huérfanos 628.

Dr. Enrique Gonzalez H.
ESTUDIOS EN EUROPA
Estomago, intestino, higado, diabetes, obesidad, reumatismo. De 2 a 4. Castro 107.

Dr. Ernesto Greene O.
ESTUDIOS EN EUROPA
Cirugía, ginecología. Lira 264. Consultas: 2 a 4. Teléfono 2860.

Dr. García Collao
Ojos, nariz, garganta, oídos. Estudios Europa. 1 a 4 Agustinas 1128.

Dr. J. Ramón Campos
Piel. Venéreas. Pulmón. Vías digestivas. Lastarria 321. Consultas: 1 a 4. Teléfono 2465.

Dr. García Guerrero
Bandera 575. Consultas: 3 a 4. Teléfono N.o 9. (Santa Elena).

Dra. Julia Gutiérrez
Partos, enfermedades señoras, niños. San Antonio 129. De 1 a 4.

Dr. Luis Godoy H.
CIRUGIA Y ANESTESIA GENERAL
Consultas: 1-3. Delicias 1867. Teléfono 2541.

Dr. Jorge Herrera Roger
MEDICO HOSPITAL DE NIÑOS
Teléfono 198. Delicias 2558. Consultas: 1 a 3. 1469-8-d

Dr. Ibarra Loring
ESTUDIOS EN EUROPA
Vías urinarias. Especialmente enfermedades riñón, vejiga, próstata. Consultas: 1-4. Nataniel 64.

Dr. Alejandro Infante
Enfermedades de niños. Médico del Hospital de Niños San Luis. Consultas 1 a 4. Delicias 258.

Dr. Roberto Jaramillo B.
Regresó. Ejército 707. Teléfono 142, Parque.

Dr. Andrés Kœnig
Hidroterapia científica, sistema Kneipp. Claras 549. 2-3 1|2.

Dr. Alberto Korner Anwandter
Estudios en E.E. U.U. Cirujía, Ortopedia. Consultas: 2 a 5, Sto. Domingo 628.

Dr. Armando Larraguibel
Merced 490, de 3 1|2 a 5.

Dr. Armando León I.
MEDICO CIRUJANO
Catedral 1642. Consultas: 1 a 3.

Dr. F. Landa Z.
Médico de ciudad de Santiago
Rosas 1050. Teléfono 1003. Piel, Partos. Enfermedades señoras. 1 a 4.

Dr. Lea-Plaza
ENFERMEDADES DEL SISTEMA NERVIOSO
Monjitas 303. 1-3.

Profesor Luco
Enfermedades nerviosas y mentales. Se trasladó Merced 836. Consultas 12 1|2—2 1|2.

Prof. Eduardo Moore
ENFERMEDADES GENITO-URINARIAS Y CUTANEAS
Amunátegui 305. De 2 a 6.

Dr. Italo Martini Z.
Ojos, oídos, nariz y garganta. Delicias 227. Consultas: 2-4.

Dr. Juan Montenegro
ENFERMEDADES DE NIÑOS
Compañía 1770. Teléfono 2120. Regresó.

Dr. L. Molinare Reyes
MEDICINA INTERNA
Consultorio: Moneda 1040. 3 a 5. Teléfono 1029. Domicilio: Lira 59. Teléfono 1484.

Dr. Muñoz Garriga
Enfermedades señoras y niños
Consultas: 4 a 6. Santo Domingo 608.

Dr. Meza Olva
ESTUDIOS EN EUROPA
Medicina interna. Especialmente pulmón, corazón, riñones, sífilis. Laboratorio clínico. Consultas: 3-4. Dieciocho 468.

Dr. Montero
PROFESOR EN DERMATOLOGIA SIFILOGRAFIA
Piel, sífilis, génito urinarias. Prat 309.

Dr. Moraga Fuenzalida
MEDICINA Y CIRUGIA DE NIÑOS
Cochrane 118. Teléfono 2804.

Dr. Teodoro Muhm
Se trasladó a Compañía 1556. Garganta, nariz y oídos. De 3-6.

Dr. Mouat S.
GINECOLOGIA-PARTOS
Ex-jefe de Clínica Ginecológica Dr. Korner. Se trasladó a la Av. Brasil 25. Consultas: 1-4.

Profesor Mujica
OCULISTA
Recoleta 868. Consultas: 10 a 12 y 1 a 3.

Dr. Aureliano Oyarzún
Medicina general
Consultas: 1-3. Santo Domingo 1254.

Dr. Otto Philippi
ENFERMEDADES DE NIÑOS
Santo Domingo 820, esquina San Antonio. Consultas: 1-3. Teléfono 2415.

Dr. Paredes F.
Especialista enfermedades señoras.
MEDICINA, CIRUGIA
Amunátegui 33. 2 a 5.

Dr. Ricardo Peralta G.
Cirugía general, especialmente de niños. Monjitas 540.

Dr. David Pulido I.
Enfermedades de niños, Santo Domingo 1646. Teléfono 2152.

Dr. F. Puga Borne
Delicias 1039. Consultas: de 2 a 5.

Profesor Pardo
Cirugía y enfermedades de señoras. Consultas: de 2 a 4. Ejército 140.

Dr. Prunés
ESTUDIOS EN EUROPA
Jefe de Clínica. Piel, Sífilis, Venéreas. Merced 490, casilla 2894.

Policlínica para Sífilis y Enfermedades Venéreas
LIRA 21
Servicio de 10 1|2 a 12 1|2, atendido por el doctor José S. Salas, destinado para obreros y empleados de modesta renta.

Dr. Volney Quiroga
Molina 133
Consultas de 1 a 3 1|2.

Dr. Luis Quinteros Encina
MEDICO-LEGISTA
Cirugía. Partos. 1-3. Alameda 239.

Dr. F. Rayo Riquelme
CIRUGIA, GINECOLOGIA, SIFILIS
Lira 265. 1-3.

Dr. Joel Rodríguez P.
ESTUDIOS EN EUROPA
Medicina interna, especialmente estómago, intestinos. Rayos X. Consultas: 2-4. Claras 431.

Dr. Carlos A. Sommers
Consultas: 1 a 3. Agustinas 1876.

Dr. José S. Salas M.
SIFILIS Y VIAS URINARIAS
Atiende de 5-8 P. M., en su Policlínica Privada. Lira 21.

Dr. Osvaldo Salas C.
GARCIA REYES 656
Medicina de adultos y niños. Sífilis. Consultas: 1 a 4 P. M.

Dr. Ramon Silva León
Partos y enfermedades de señoras. Catedral 1611.

Dr. Santiago Silva A.
MEDICO-CIRUJANO
Carrión 1302. Consultas: 2 a 4. 032-17-a

Dr. Santander
Medicina interna, estomago, intestinos, rayos X. Laboratorio: Moneda 821.

Dr. Stuardo
Regresó
ESTUDIOS EN EUROPA
Enfermedades de niños. Consultas: 1-4. Agustinas 1684.

Sífilis y venéreas
Dr. Félix Grohnert E.
Consultas: 2 a 5. Moneda 1593.

J. Schwarzenberg L.
Enfermedades de niños. Consultas de 1-3 P. M., excepto Jueves y Sábado, San Antonio 275. Teléfono Inglés 1344.

Dr. Suárez Alvarez
Especialmente afecciones de la vista. Agustinas 858. Consultas: 1 a 3.

Dr. Torres Torres
Jefe clínica Prof. Korner
Enfermedades señora, cirugía. Catedral 1249. 3 1|2 a 5.

Dr. Carlos Ugarte J.
MEDICINA INTERNA, RAYOS X
Se trasladó. Santo Domingo 518, de 1 1|2 a 3.

Dr. P. Valenzuela Larraín
Cirugía General. Ginecología
Consultas: 1 a 3, menos los Viernes. Catedral 2093.

Dr. Germán Valenzuela B.
CIRUGIA
Riquelme 47 y Huérfanos 1616.

Dr. G. E. Vidal S.
Consultas: 4 a 6. Delicias 2646.

Dr. Villalón
OCULISTA
Enfermedades de la vista. Estudios en Europa. Domicilio y consultorio, Santo Domingo 606. Consultas: 1—3 1|2.

Dr. Arturo Valenzuela R.
Estudios en Europa
Tratamiento sin drogas. Cultura Física. Medicación natural. Santo Domingo 848. Consultas: 2-4.

Dr. Vargas Salcedo
CIRUJANO
Se trasladó Teatinos 854. Teléfono 1060.

Dr. Zúñiga C.
Partos, Enfermedades de Señoras. Jefe Clínica Obstétrica, Av. España 472. Consultas: 1 a 3. Teléfono 111, Parque.

Dr. Juan B. Miranda
Regresó. Especialidad: medicina interna de niños y adultos. Consultas diarias en la mañana, Bascuñán 145. 1151-20-e

Dr. WAUGH
606 914 Medicina interna, venéreas, sífilis. Reacción Wassermann. Consultas: 2 a 4. Catedral número 1988.

DENTISTAS

Dentista Azócar
Ausente hasta el 5 de Marzo. Galería Alessandri, Agustinas 1159, ascensor.

M. Aylwin T.
DENTISTA
Estudios Estados Unidos y Europa. Delicias 261. Casilla 3972.

Mauricio M. Baltiansky
DENTISTA
A. Prat 935.

Victorino Alonso
DENTISTA
Estudios en Philadelfia. Moneda 1164.

Dta. P. Becerra
Puente 567
Abrirá su oficina el 1.o de Abril.

Dr. Bahamonde Inzunza
DENTISTA
Ex-ayudante Clínica Escuela Dental. Extracciones complicadas indoloras. Huérfanos 1353. Regresó.

Dr. Ciriaco Chacón
DENTISTA
Extracciones sin dolor. Se trasladó a Rosas 1066, entre Puente y Bandera.

Clodomiro Contreras
DENTISTA
Ayudante de Clínica Operatoria de la Escuela Dental. Maestranza 349. Consultas: de 1 a 6.

Ernesto Carvallo Castellón
DENTISTA
Puente 640.

F. Castro C.
DENTISTA
Ex-ayudante Escuela Dental. Estado 250. Regresó.

Salvador Castillo U.
DENTISTA
Jefe de clínica de Prótesis de la Escuela Dental. Moneda 1588.

José Luis Cabrera M.
DENTISTA
Teatinos 549, entre Catedral y Santo Domingo.

J. A. Castro Oliveira
R. Castro Oliveira
DENTISTAS
Estado 62.

Gustavo Cerda López
DENTISTA
Cirujía Dental, A. Prat 1548. 22-d

Raul Letelier L.
DENTISTA
Regresó. Consultas de 9 a 11 y media y de 2 a 6. Monjitas 722. 1455-7-d

A. Leng H.
Dentista
Ayudante operatoria Escuela Dental. Atenderá desde Lunes 12 del presente. Catedral 1275.

Elías Escala C.
DENTISTA
Ayudante de operatoria en la Escuela Dental. Se trasladó a Compañía 1755.

Dr. Juan Ferrari Castellari
CIRUJANO-DENTISTA
Regresó, San Antonio 830. 1279-31-c

José Garay Fernández
DENTISTA
Consultas: 8 a 12 y 1 1|2 a 6. Se trasladó a San Diego 166.

Manuel Guzmán A.
DENTISTA
Ausente en Europa. Sus clientes han quedado recomendados al dentista Beltón. Moneda 859.

Pedro Guevara G.
DENTISTA
Recoleta 525. Clínica: 9-12-1-5.

Dr. Jaime González
DENTISTA ESPAÑOL
Especialidad Puentes y Coronas. Agustinas 1226.

Eduardo Hollstein
DENTISTA
Catedral 1787. Consultas: 9 a 12.

Rita Lafertte
DENTISTA
Agustinas 2290. De 8 a 11 1|2 y de 1 a 5 1|2.

Gonzalo Marín
DENTISTA
Garantiza éxito absoluto en toda extracción, puentes y coronas. Tratamiento en las tapaduras sin dolor. Claras 491.

Muñoz Lobos Hnos.
DENTISTAS
Extracciones sin dolor, somnoformo, puentes, honorarios módicos. San Diego 307-445.

Pedro A. Méndez
DENTISTA
Estudios en Estados Unidos y Europa. San Antonio 451.

Dr. César Pardo Correa
DENTISTA
Calle Nataniel 81. 9-11 y 2-6.

Dr. Luis Pellissa C.
DENTISTA
Especialidad puentes, coronas y planchas. Moneda 859. Casilla 775.

Dra. Elvira Rosas S.
DENTISTA
Bandera 76.

J. Camargo Sanginés
DENTISTA
Consultas de 1 a 4. Carmen 32.

Dr. José María Saavedra
DENTISTA
Especialidad Ortodoncia. Compañía 1458. Teléfono 1518

Dr. J. Ugarte Donoso
DENTISTA
Compañía 1470.

Rafael Urquieta S.
DENTISTA
Trabajo de dentística moderna. Agustinas 858. Clínica de 8 a 12 y 2 a 6.

Félix Vassi R.
DENTISTA
Puentes, coronas, extracciones sin dolor. Ayudante Escuela Dental.—Delicias 868.

Alejandro Valenzuela Díaz
DENTISTA
Compañía 1731. Regresó. Dentística general. Especialidad extracciones somnoformo.

Dr. Guillermo Velasco M.
DENTISTA
Estudios en Philadelphia. Catedral 1261.

C. Valencia Courbis
DENTISTA
Trasladó su consultorio a Santo Domingo 1280.

INGENIEROS

Santiago Cruz Guzmán
INGENIERO CIVIL Y ARQUITECTO
Construcciones económicas de fierro y concreto armado contra incendio y terremotos. Mensuras, tasaciones, ferrocarriles, etc., Moneda número 1084. Agustinas 1232.

Ricardo González Cortés
ARQUITECTO
Huérfanos 1492. Casilla 2426.

Enrique García Frías
INGENIERO CIVIL
Galería Alessandri 25. 4.o piso.

Alberto Larenas F.
INGENIERO
Claras 162. Casilla 420. Santiago.

Enrique Lafourcade A.
Edificios económicos, chalets modernos, presupuestos detallados, planos. Casilla 715. Compañía 1290.

Domingo Matte Larraín
INGENIERO CIVIL
Agustinas 1319.

Luis Elías Montalva C.
INGENIERO AGRONOMO
Huérfanos 1223. Casilla 1422.

OFICINA TECNICA
LORENZO CLARO LASTARRIA
Ingeniero civil
Morandé 235. Teléfono 1968. Casilla 4491.

Eduardo Tasso
Construcciones económicas en concreto impermeables. Edificios para ventas. Agustinas 1260.

Concreto armado
SISTEMA VICTOR AUCLAIR
Oficinas: Bolsa de Comercio números 219 y 220 de 4 a 6 P. M.

ENRIQUE TORRES
Arquitecto
Oficina. Galería Alessandri 4 A.— Teléfono 275 Central.

Bolsa de Comercio

CORREDORES

Carlos Romero A.
170-Bandera-170. Casilla 2878. Acciones y bonos.

Gustavo A. Gana
202-Bandera-202. Compra-venta de acciones y bonos; contratación de préstamos y conversiones de deudas. Teléfono Inglés 860. Casilla 3456.

Víctor Manuel Arce E.
AGENTE COMERCIAL
Representaciones, Importaciones y Exportaciones, Despachos de Aduana. Estado 91. Oficina 23, casilla 1069. Teléfono 2818, cable Virarce.

Luis Ramírez Sanz
y Augusto Ovalle Castillo
Bandera 51—55. 2511-Teléfono Inglés 2511.

Florencio Villamil y Cía.
ACCIONES Y BONOS
1120-Agustinas-1120. 2664-Teléfono Inglés 2664. Casilla 873.

Raimundo Ureta E.
ACCIONES Y BONOS
Agustinas 1085. Teléfono 996. Casilla 1840.

MATRONAS

Celia Castillo
CLINICA PRIVADA
Atiende llamados fuera de Santiago. Unión Americana 62.

Clínica Privada de Obstetricia
Señora Reyes. Matrona Ginecologista. Dormitorios higiénicos. Establecimiento montado según últimos adelantos. Atendido por dos cirujanos especialistas. Recibo enfermas todas partes del país. Curaciones internas. Partos indoloros, absoluta seguridad. Precios módicos. Consultas gratis, Esmeralda 688.

Mme. E. Fragnaud
MATRONA FRANCESA
Consultas: 1 a 3. Maestranza 461.

Amelia Gutiérrez
MATRONA
Curaciones internas, operaciones. Recibo pensionistas.—Santa Rosa 366.

EL ESTOMAGO Y SU CURA
PROCEDIMIENTO NUEVO
Cuando las enfermedades del Estómago hayan perdido toda esperanza de alivio consúltese gratis. Delicias 2540 de

Matrona Enfermera
Atiende enfermos día y noche. Inyecciones. Juárez Corta 536.

Julia Moreno
MATRONA
Clínica, Pensionistas. Partos indoloros. Curaciones internas. Coquimbo 1179.

Laura Ríos de N.
MATRONA
Curaciones internas, masajes. Recibo pensionistas. García Reyes 736.

Mercedes Rojas
MATRONA
San Diego 932. Recibo enfermas cualquier tiempo. Curaciones internas, precios médicos.

Carmela Toro G.
MATRONA
Recibe pensionistas. Chacabuco 662.

Fidela Uribe
MATRONA
Ex-jefa Maternidad
Enfermedades internas de señoras, recibo pensionistas. Alameda 24-A. Consultas: 1-4.

CLINICA
Ana G. Vargas Barrera
Partos, enfermedades señoras. Recibo pensionistas. Cochrane 985.

Hortensia G. de Pérez
MATRONA
Serrano 584. Consultas y curaciones internas. Enfermas pensionistas.

PENSIONADO RESERVADO DE SALUD
PROFESORA LASTARRIA
Atiende partos con pensión, $ 35. Enfermedades venéreas curadas dentro de 20 días. Delicias 2540.

VARIOS

Luis Ayala C.
Compra-venta de propiedades. Préstamos Hipotecarios. Comisiones en general. Catedral 1131. ofic. 4.

Antigua Tintorería Francesa
AGUSTIN CHANCOGNE
Se tiñe y se limpia toda clase de ropa en negro y colores, no tiene sucursales. MONEDA 2202.

Academia Dactilográfica Yost
GALERIA ALESSANDRI
Tarifa mensual, 5 pesos. 0215-29-f

Amalia Acevedo de L.
PROFESORA DE PIANO
Estudios en Europa. San Francisco 211. 1282-31-c

Instituto de Belleza
Elva S. de Tagle
Vello. Tratamiento Bizzarnini, extráele radicalmente, doy prueba. Agustinas 1630. 1 a 4.

Julia Pemgean Guillen
Profesora de piano y única diplomada del Curso Superior de Violoncello del Conservatorio Nacional de Música. Teatro Unión Central.

M. Marín J.
QUIROPEDISTA Y MASAGISTA
Establecido en 1898. Cura toda enfermedad a los pies. Compañía 1020. Teléfono Inglés 1871. Consultas de 3 a 5. A domicilio de 7 a 11 A. M.

MASAJE SUECO
y gimnasia médica para desviación de la espina dorsal, reumatismo, neuralgia, estitiquez, artritis, mala circulación, etc. Tratamientos especiales para enflaquecer. Sólo a señoras y niños.— Ana Widen. Claras 46. Consultas 1-3. 5666-28-l

Consultorio Médico para Señoras
Vello.—Extracción segura por señoritas, competentes bajo vigilancia médica. Masaje, gimnasia, hidroterapia, electricidad, etc. Trátanse niños mal desarrollados, anemias, estitiquez, reumatismo, obesidad, enfermedades respiratorias, digestivas; defectos pecho, columna vertebral o cara, como cutis seco o grasoso, espinillas, lunares, cicatrices, etc. Masaje de belleza, manual y eléctrico. Santo Domingo 848 entre 21 de Mayo y San Antonio. Consultas: mañana y tarde.

MASAJE
S. N. HAYASHI
Médico masajista. Estudios en Japón. Especialidad enfermedades. Reumatismo, Estitiquez, Articulares, Musculares, Parálisis. Consultas: 2 a 4. Claras esquina de Monjitas.

Profesora de Canto
MERCEDES NEUMANN
Titulada en el Conservatorio Nacional. Santa Victoria N.o 358.

Masajes, gimnasia médica
Jules Bondallaz
Masajista suizo. A. Prat 346. Consultas 2 a 4.

Zurcidos Invisibles
Especialidad virar trajes caballeros. Cóndor 1158.

Ruperto Tapia Miranda
1150 Agustinas 1150
Corredor en Propiedades y Comisiones en general. Teléfono 1491.

Masaje, gimnasia médica
JOSE CONCHA
Masajista. Consultas: 8 a 12 A. M. a domicilio 4 a 6 P. M. Tarapacá 840.

MEMORANDUM

TURNO MEDICO DESDE EL 7 AL 14 DE ABRIL DE 1918

Servicio médico nocturno permanente

Doctor Guillermo Besoaín, Lira 86.
Doctor Domingo Rojas M., Arturo Prat 841.

Boticas de turno permanente

Botica Alemana, Catedral 1990. Hasta las 12 de la noche.
Farmacia Moderna, San Diego 255. Hasta las 12 P. M.
Botica Española, Ahumada 318. Hasta las 12 P. M.

Boticas de turno semanal

4.a Comisaría, Botica La Anglo-Belga, San Diego 2002.
5.a Comisaría, Botica Rey Indio, San Pablo 2594.
6.a Comisaría, Botica La Corona, San Diego 99.
8.a Comisaría, Botica Caupolicán, Bascuñán Guerrero 1001.
11.a Comisaría, Botica Unión, Delicias 3998.

Practicantes de cirugía menor

Rolando Aguilera, Independencia 1386; Camilo Ortiz, Escanilla 876; B. Pedro A. Silva, San Antonio 532; Jofré, Bascuñán Guerrero 544; Antonio Toro G., Domeyko 278; Jeremías Aguilera, Girardi 55.

Enfermeras

Laura Araos, Delicias 24; Laura Lagos, Alonso Ovalle 1369; Urzula Tapia, Avenida del Rosario 1137; Matilde de Viveros, Baquedano 854; Brígida Farías, Rosas 1819; Belarmina Mena, López 681; María Briones, Lord Cochrane 476; Rosa Sánchez B., Arturo Prat 515; Magdalena Uribe Uribe, Lord Cochrane 456; Natalia Ferrux L., Brasil 693; Rosario Alvarez, Camilo Hneríquez 857; Demofila Barrios I., Nataniel 1273.

Matronas

Sabina Rojas v. de Leiva, Olivos 1177; Josefina Florax, San Isidro 530; Beatriz Albornoz, Ibáñez 456; Filomena Reyes, Lord Cochrane 1658; Laura Carreño, Brasil 506; Amalia de la Fuente, Bezanilla 1333; Juana Rubio, Toesca 2158; Julia Cataldo, Gorbea 2536; María Perrín de T., Molina 148; Ana Ramírez, Sofía Concha 22; Elisa Cánepa, Moneda 2595; Trinidad Rodríguez, Maruri 273; Amelia Matus Fuentes, San Francisco 1438; Celia Jiménez M., Rosas 2370; Eduvigis Valdés A., Maruri 789; Elvira Delgado O., Almirante Barroso 753; Rita Pérez v. de Alvarez, Gálvez 727; Lidugela González M., Victoria 853; Ludvina Palma de Osses, Herrera 542; Carmela Meneses, R. Huemul 2110; Ana Salcedo V., Serrano 620; Laura Ortiz A., San Francisco 1657; Zoila Rosa Vidal, Nataniel 974; Filomena Fuentes, Grajales 1981; Gregoria Fuentes, Loreto 213.

Dispensario municipal de ojos

21 de Mayo 532. Atendido por el doctor García C. Funciona los Martes, Jueves y Sábados, de 4 a 6 P. M.

Servicio Municipal de Vacuna

Oficina Médicos de Ciudad. Atendido por el Vacunador don Guillermo Saavedra, diariamente de 1 1|2 a 3 1|2. excepto los Sábados, de 9 a 11 M. Atiende también llamados particulares.

Asistencia médica gratuita (partos y niños) del profesor Dr. Rodríguez Barros, Merced 384

Se atiende diariamente, desde las 3 1|2 P. M., a embarazadas, Lunes, Miércoles y Viernes; a niños menores de dos años, proporcionando alimentos y medicinas, Martes, Jueves y Sábados, y a toda hora se dan tarjetas para asistencia a domicilio de las matronas.

Consultorio gratuito para niños menores de cinco años, asistido por el médico de ciudad Dr. Barros Ovalle

Martes y Viernes, de 8 a 9 A. M. Santo Domingo 1243.

Dispensario sanitario municipal nocturno dirigido por el Dr. Mateo Concha, A. Barroso 820

Funciona los días Lunes, Miércoles y Viernes, de 8 1|2 a 10 P. M.

Turno judicial

Juez del crimen de turno, el del tercer juzgado, don Alfredo Rondanelli, Avenida España 52, Teléfono 1487.
Promotor Fiscal, don Adolfo Calderón S., Palacio de los Tribunales, 3er. piso.

Médicos de ciudad

Don Francisco Landa Z., Rosas 1050.
Don Pedro N. Barros Ovalle, Santo Domingo 1243.

Médicos Legistas

Don Sabino Muñoz Labbé, Lira 78.
Don Luis Quinteros Encina, Carmen 79.
Don Germán Greve, Agustinas 1954.
Don Rafael Toro Amor, Amunátegui 55.

Domicilios de altos funcionarios

Ministro del Interior, don Domingo Amunátegui S., Manuel Rodríguez 191.
Relaciones, don Guillermo Pereira, San Martín 308.
Justicia e Instrucción, don Pedro Aguirre Cerda, Morandé 432.
Hacienda, don Manuel Hederra, Santo Domingo 1060.
Guerra y Marina, don Luis Vicuña C., Avenida Matta 24.
Industria y Obras Públicas, don Francisco Landa, Rosas 1050.
Intendente, don Pablo A. Urzúa, Agustinas 1972.
Secretario, don Francisco Subercaseaux A., Monjitas 375.
Prefecto, don Rafael Toledo Tagle, Santa Lucía 152.
Sub-Prefecto de orden, don Julio Bustamante, Dieciocho 174.
Sub-Prefecto de Seguridad, don Carlos R. Dinator, Castro 735.
Secretario, don Oscar Honorato Cienfuegos, Rosas 1340.
Capellán, presbítero don Julio Valderrama, Bulnes 332.

Médico del Cuerpo

Don Carlos Molina, San Francisco 159. Todo llamado telefónico deberá hacérsele por intermedio de la Prefectura.

Dentista del Cuerpo
Don Galvarino Ponce, Bandera 537.
Abogado del Cuerpo
Don Ernesto Larraín, Morandé 244. Atiende al personal diariamente de 9 a 11 A. M. y de 4 a 7 P. M.

Registro Civil

1.a Inspección, Bulnes 350.
2.a Inspección, Alameda 1205.
1.a Circunscripción, Alameda 1211.
2.a Circunscripción, Alameda 1211.
3.a Circunscripción, Alameda 1211.
Comuna de Providencia, Avenida Las Quintas 78.

LEA UD. :: ::
La Nación

INFORMACIONES DEL EXTRANJERO

SERVICIO DE NUESTROS CORRESPONSALES ESPECIALES, de The Central and South American Telegraph Co., vía Colón, de la Agencia Havas y de la Agencia American

LA GRAN GUERRA

Las operaciones continúan activas en Occidente

AUNQUE LA SITUACION NO HA SIDO MODIFICADA EN FORMA CONSIDERABLE, SE HA LUCHADO VIVAMENTE EN GRAN PARTE DE LA LINEA AFECTADA POR LA OFENSIVA ALEMANA, DESDE ARRAS A MONTDIDIER.

DESPACHOS DE BERLIN DAN CUENTA DEL FRACASO DE REPETIDOS ATAQUES BRITANICOS EN LA REGION DE ALBERT. — LOS ALEMANES ATACAN SIN EXITO APRECIABLE LAS LINEAS ANGLO-FRANCESAS AL SUD-ESTE DE AMIENS.

A LAS 3.30 DE AYER RECOMENZARON LOS ALEMANES EL BOMBARDEO DE PARIS.

LOS ALEMANES OCUPARON MILITARMENTE LA CIUDAD UKRAINIANA DE WEKHATERIN OSLA.

EN KARKOV HA SIDO DECLARADO EL ESTADO DE SITIO.

EL GOBIERNO MAXIMALISTA ORDENA RESISTIR POR LAS ARMAS A LAS TROPAS JAPONESAS QUE DESEMBARCARON EN VLADIVOSTOCK.

Bolo Bajá solicita del Presidente Poincaré que le indulte la pena de muerte.

EN EL FRENTE OCCIDENTAL

COMUNICADO ALEMAN

BERLIN, 7.—(Oficial). En la batalla que se libra a ambos lados del río Somme no se ha producido ningún nuevo acontecimiento.

Los ataques emprendidos por los franceses en la orilla oeste del río Avre han fracasado.

Al sur del Oise penetramos en las posiciones enemigas cerca de Amigny.

COMUNICADO BELGA

LE HAVRE, 7.— (Oficial). Los días Viernes y Sábado ha habido débil fuego de artillería a lo largo de todo nuestro frente.

BOMBARDEO DE PARIS

Tres heridos

PARIS, 7.— El bombardeo de París continuó ayer durante todo el día. Tres personas resultaron heridas.

EXAGERACIONES DE UN COMUNICADO OFICIAL TURCO

Desmentido del Ministerio de Guerra

LONDRES, 7.— El Ministerio de Guerra ha declarado que el último comunicado oficial turco se caracteriza por su exageración en todas las noticias. Las operaciones a que se alude en ese comunicado y las considerables pérdidas infligidas a los británicos no son efectivas. Por el contrario, las tropas inglesas infligieron gruesas pérdidas al enemigo, tomándole 700 prisioneros. Los británicos se retiraron después de su incursión a las líneas enemigas a sus primitivas posiciones.

LA TOMA POR LOS ALEMANES DE LA SALIENTE FRANCESA

PARIS, 7.—Desde hace algunos días el aspecto de la batalla ha presentado un cambio de acciones menos extendidas e intermitentes que han seguido al conjunto de la ofensiva.

El segundo acto, que algunos críticos militares califican de entreacto, presenta un carácter netamente diferente del primero.

Si ayer los alemanes no emprendieron ataques en gran estilo, iniciaron combates y ataques muy locales extremadamente violentos para mejorar ciertos puntos de sus nuevas líneas, cuyas situaciones eran incómodas.

Entre el Havre y el Oise, el enemigo después de un cañoneo que fué respondido generosamente por nuestras baterías, se empeñó en importantes acciones de detalle en donde los franceses conservaron las ventajas que habían obtenido anteriormente.

El ataque de grandes proporciones lanzadas contra la saliente francesa, después de una gran masacre de alemanes, dió algunos resultados; nuestros puestos avanzados se retiraron conforme a las órdenes del comando a posiciones preparadas con anterioridad.

En su sector, los ingleses mantuvieron magníficamente a los asaltantes y cada vez que intentaron mejoraron sus posiciones.

A propósito de la reducción de la saliente, cuya base está en Coucy, ‘‘L'Echo’’ de París, dice:

‘‘Es extraño el hecho de que a pesar de la entrada de los alemanes a Chauny, los franceses hayan mantenido en un terreno extremadamente pantanoso una saliente muy profunda en las líneas alemanas.

‘‘Desde la madrugada, cuando los adversarios comenzaron a bombardear con gruesos obuses nuestras posiciones, el general ordenó a las tropas replegarse; pero, sin embargo, se apercibió de algunos preparativosvos como que el terreno iba a ser defendido heroicamente.

‘‘Mantenemos sólidamente las posiciones, cuyas bases principales son las aldeas de Coucy y Chateau.’’

COMUNICADO BRITANICO

LONDRES, 7.—(Oficial).— Nuestros contra-ataques de ayer restablecieron completamente nuestras posiciones anteriores, especialmente las del bosque de Aveluy. Nos apoderamos de 120 prisioneros y de varias ametralladoras.

Más tarde un ataque enemigo contra nuestras posiciones del frente de Albert fué completamente rechazado.

Nuestras baterías dispersaron completamente el ataque intentado por el adversario durante la noche contra Hebuterne.

Mejoramos nuestras posiciones al sur del Somme e hicimos 40 prisioneros.

LAS VICTIMAS DEL BOMBARDEO DE PARIS

PARIS, 7.—(Oficial).—El bombardeo de la región parisiense causó ayer tres muertos.

COMUNICADO FRANCES

PARIS, 7.—(Oficial).—Durante la jornada de ayer rechazamos un ataque en la región de Grisvesnes.

Durante la noche ha habido bastante actividad de las artillerías entre Montditier y Noyon. Al oeste de Noyon un fuerte destacamento enemigo tomó pie en una línea de avanzada, pero fué inmediatamente rechazado.

En el frente del Oise los alemanes no renovaron us tentativas ni en la región de Chauny y Barissis.

Los golpes de mano intentados por el enemigo al norte de Chemin-des-Dames no dieron resultados.

La ciudad de Reims ha sido violentamente bombardeada anoche por los alemanes.

COMUNICADO BRITANICO

LONDRES, 7. — (Rush bulletin. Oficial).—Durante el día de ayer realizamos varios contra-ataques que nos permitieron restablecer nuestra situación en las principales posiciones del bosque de Aveluy. Hicimos más de 120 prisioneros y nos apoderamos de varias ametralladoras.

Al terminar el día, el enemigo volvió a atacar nuestras posiciones frente a Albert, y atacó también en las primeras horas de la noche al sur de Hebuterne. Ambos intentos fueron completamente desbaratados por nuestro fuego de artillería.

En la madrugada de hoy realizamos con éxito varias operaciones en pequeña escala al sur del Somme, donde mejoramos nuestras posiciones e hicimos 40 prisioneros.

El espíritu del pueblo francés

Pretendidos pánicos y motines de que hablan los periódicos alemanes. —Los tres puntos de apoyo de la confianza de los franceses.

PARIS, 7.—Extractos de publicaciones de los diarios alemanes en que se dan circunstanciados detalles sobre pánicos y motines habidos en París al recibirse noticias graves sobre la situación en el frente, han llegado aquí precisamente en los instantes en que la confianza pública y el espíritu popular están más altos que nunca, y han dado abundante material al espíritu de zumba característico de los parisienses.

Nunca, desde la batalla del Marne, los franceses habían mirado el patriótico entusiasmo.

En los comentarios generales, se observan tres grandes razones para tener confianza en lo que vendrá: la actitud de Clemenceau, con su contagioso coraje y su confianza; el hecho de que los alemanes están yendo a la muerte por millares de millares sin haber logrado fruto alguno hasta ahora, y finalmente, que ha llegado el momento, largamente esperado, en que los norteamericanos estarán luchando al lado los ‘‘poilus’’.

Los ataques alemanes en el Oeste

No habrían dado los resultados esrados

PARIS, 7.—En el frente occidental continúan los encuentros con el enemigo. Los jefes alemanes no trepidan en sacrificar infinidad de vidas, con un desprecio absoluto de la vida de sus hombres. Los resultados problemáticos de estos encuentros son un testimonio irrecusable del pesimismo reinante en Berlín.

El capitán Slasman, define la situación de la opinión alemana en ‘‘La Gaceta de los Vosgos’’ en las siguientes palabras:

‘‘Las grandes ciudades alemanas se han tornado irreductiblemente excépticas.’’

CAMPIO DE TELEGRAMAS ENTRE EL PRESIDENTE POINCARE Y EL EMPERADOR DEL JAPON

PARIS, 7.— El Emperador del Japón, Yoshi Hito, envió un telegrama de felicitación al Presidente Poincaré por la heroica defensa hecha por los franceses ante el ataque alemán.

El Emperador japonés, en su telegrama, expresa su admiración por el ejército francés, al cual aprecia altamente, por su espíritu valiente y solidario ante los acontecimientos del frente occidental. El jefe del Imperio japonés afirma una vez más su confianza en el triunfo de los aliados.

El Presidente Poincaré contestó inmediatamente el telegrama del Emperador del Japón a quien le expresó su agradecimiento por las felicitaciones.

‘‘La inquebrantable firmeza de las fuerzas aliadas da plena confianza en los éxitos.’’

OPINIONES DE CRITICOS MILITARES FRANCESES SOBRE LA OFENSIVA ALEMANA

PARIS, 7.—Los críticos militares creen que el ataque entre Chauny y Barissis indica que los alemanes se encuentran que están en una situación peligrosa en la saliente formada entre Montditier y Amiens y buscan el obtener mayor espacio con el obpeto de desplegar las masas atacantes que lanza el mariscal von Hindenburg.

El retiro de los franceses no debe causar nerviosidades.

París está aprendiendo a despreciar los pequeños detalles de la guerra, cuya importancia y significado aparece únicamente para aquellos que están al frente de la situación.

Un alto oficial hizo la siguiente declaración:

‘‘Los ‘‘boches’’ conseguirán llegar a Amiens si el general Foch, puede mediante la entrega de esta ciudad, aniquilar más divisiones alemanas.

El hecho de apoderarse de ciudades imuortantes no significa la derrota del ejército y todo lo que ha sucedido en la presente batalla no aparece en los mapas.

Las ganancias alemanas tienen una apariencia atrayente, pero el Kaiser sabe muy bien el precio de ellas.

Ha llegado el tiempo de no manifestar desconfianza ni nerviosidades por las pequeñas fluctuaciones en los frentes de batalla.

MANIFESTACION DE SIMPATIA A ESTADOS UNIDOS EN ROMA

ROMA, 7.— En el teatro Verdi se efectuó anoche una imponente manifestación en homenaje a los Estados Unidos, con ocasión del aniversario de la entrada a la guerra de los Estados Unidos.

El público hizo una imponente manifestación de simpatía a los Estados Unidos.

COMUNICADO ALEMAN

BERLIN, 7.—(Oficial. Vía Londres).— Los ataques emprendidos por los ingleses contra nuestras posiciones de Beaumont, Hamel y delante de Albert, y por los franceses entre Castell y Mailly, cerca de Castigny y delante de Maenil, fracasaron por completo.

Nos apoderamos por asalto de las localidades de Faubourge, Chauny y de las posiciones de Migmy, Atteigbmes y de los linderos del norte de Barisis.

COMUNICADO BRITANICO

LONDRES, 7.— (Oficial). — El mal tiempo que ha reinado el 6 del presente mes especialmente en la mañana, limitó un tanto las operaciones aéreas. Nuestros aviones se han mantenido en acecho de los movimientos enemigos. Desde la madrugada señalaron hacia el mediodía, al sur del Somme una concentración hostil de tropas. Inmediatamente partieron hacia allá y arrojaron 500 hombres sobre la infantería enemiga. Además dispararon 50.000 disparos de a metralladoras.

Trece aviones enemigos fueron derribados y once obligados a aterrizar sin gobierno durante los combates aéreos. Dos aeroplanos enemigos fueron echados abajo por medio de nuestros cañones especiales. 16 de nuestras máquinas faltan, de las cuales muchas han de haber aterrizado indudablemente en nuestras propias líneas, al no hallar sus aerodromos.

Una fuerte lluvia ha paralizado completamente en la tarde las operaciones de aviación.

LA REINA MARGARITA DE ITALIA VISITA A LOS ENFERMOS DEL HOSPITAL DE LA CRUZ ROJA

ROMA, 7.— La Reina madre Margarita visitó hoy a los enfermos del Hospital de la Cruz Roja, y distribuyó entre los oficiales, soldados y enfermeras, grandes paquetes que contenían cigarreras, fosforeras, plumas fuentes, tinteros, cortaplumas y dinero. Entre los oficiales heridos se encuentra el general Fiastres de la brigada Sassari y el capitán de la Cruz Roja, norte - americana Mr. Wright.

La guerra germano-americana

PARA AYUDAR A LAS INDUSTRIAS DE GUERRA

Creación de una corporación gubernativa en los Estados Unidos

WASHINGTON, 7.— El Presidente Wilson ha firmado una ley por la cual se crea una Corporación Gubernativa con un capital de 500.000,000 de dólares y con autorización para emitir 3 mil millones en bonos, para ayudar a las industrias esenciales de guerra.

NUEVOS FUNCIONARIOS EN EL DEPARTAMENTO DE GUERRA

WASHINGTON, 7.— El Presidente Wilson ha nombrado a Mr. Edward Stettinud y Mr. Fred Keppel, 3.os secretarios ayudantes del Departamento de Guerra.

LA INTERNACION DE SUIZOS EX-ALEMANES EN LOS ESTADOS UNIDOS

WASHINGTON, 7.— El Gobierno suizo ha inquirido del Gobierno norteamericano la razón porque han sido internadas muchas personas que son legalmente suizas, aunque de nacimiento alemán.

El Departamento de Justicia declara que esos tales han sido internados porque profesaron la ciudadanía suiza solo recientemente.

En la Municipalidad de Paris

Recepción con motivo de la entrada de Estados Unidos a la guerra

PARIS, 7.— La Municipalidad de París organizó ayer en la tarde una recepción solemne con motivo del primer aniversario de la entrada de los Estados Unidos a la guerra. Fueron invitados especialmente a esta reunión el Embajador de los Estados Mr. Sharp, el Ministro de la Gurr del mismo país, Mr. Baker, los miembros del Gabinete francés, los Embajadores de los países aliados y los miembros más distinguidos de la colonia norte-americana.

Después del discurso del presidente del Consejo Municipal del distrito del Sena, M. Stephan, el Ministro de Relaciones Exteriores M. Pichon pronunció un conceptuoso discurso. Entre sus declaraciones sobresalieron especialmente las siguientes:

‘‘Es una cosa imposible que podamos ser vencidos, ya que nuestros soldados han demostrado ser invencibles. Austria y Alemania no son potentes para poder derrotar a los ejércitos que defienden la libertad. Las tropas aliadas están compuestas por personas intrépidas y conducidas por generales que se han plegado voluntariamente a la disciplina. Actualmente nuestros ejércitos están conducidos por un hombre que inspira la confianza de todos los gobiernos aliados.

‘‘Siempre hemos dicho que obtendremos la paz por medio de la victoria y esta victoria tiene que ser durable.’’

El Embajador norte-americano Mr. Sharp contestó el discurso del canciller francés, y declaró al final:

Mientras el enemigo trate de imponernos sus condiciones, debemos luchar por vencer; en este elevado fin haremos todos los esfuerzos que estén al alcance de nuestras manos. Todos los hombres de América serán puestos a disposición de Francia.’’

Comentarios de diarios franceses al discurso del Presidente Wilson

PARIS, 7.—‘‘Le Matin’’ publica el siguiente artículo:

‘‘En 1917, el Presidente Wilson declaró la guerra a Alemania. Hoy el fin de esta lucha está próximo.’’

M. Alfred Capus, en ‘‘Le Figaro’’, escribiendo sobre el aniversario de la entrada de los Estados Unidos en la guerra, hace los siguientes comentarios:

‘‘Finalmente el carácter de los alemanes fué revelado al Presidente Wilson. Esta monstruosa nación puede vivir hoy solamente devorando a las demás; pero el día llegará en que se devore a sí misma.’’

‘‘Le Gaulois’’, refiriéndose a la evolución que se nota en la política se deduce de su último discurso, dice:

‘‘No debemos tener cuidado alguno, hemos detenido la avalancha enemiga, pero necesitamos de la ayuda de las bayonetas norte-americanas para quebrantar la potencia de Alemania.’’

‘‘Excelsior’’, comentando el discurso del Presidente Wilson, dice:

‘‘El mensaje del Presidente de los Estados Unidos contiene una declaración categórica e imperiosa respecto a cuál debe ser el único fin de la presente lucha. Los refuerzos norte-americanos vendrán por millones a reforzar a los miles que ya se encuentran en Francia..’’

‘‘La Petit Parisien’’, dice:

‘‘Qué contraste tan acentuado entre las leales y claras palabras del Presidente Wilson con las capciosas y de doble sentido pronunciadas por el conde Czernin.’’

La recepción de ayer en la “Mansion House” de Londres

Los discursos del Canciller británico, del Embajador de los Estados Unidos y del Embajador de Italia

LONDRES, 7.—Durante la manifestación efectuada ayer en la Mansión House en honor de los Estados Unidos, con motivo del aniversario de la intervención de este país en la contienda, el Ministro de Relaciones Exteriores, Mr. Balfour, después de saludar a Norte-América por su feliz determinación de participar en el conflicto en favor de la libertad y de los derechos de gentes, dijo:

“Nada es más plausible que el empleo hecho por las potencias centrales de las declaraciones del Presidente Wilson sobre su política. Esos mismos hombres de Estado que han elogiado los principios proclamados por el Presidente Wilson los han violado cínicamente en Rusia y en Rumania, sin recibir los reproches justos de su pueblo. Nuestros amigos los rusos empiezan a comprender la verdad de las cosas. Espero que la lección no vendrá muy tarde, y que el pueblo ruso llegue a ser lo que jamás ha sido en el mundo. Que no solamente sea un pueblo independiente sino que unido para que se vea libre de todos los auxilios que le ofrecen los pueblos que intentan dominarlo.”

El Embajador de los Estados Unidos, Mr. Sharp, al contestar al brindis del Canciller británico, dijo textualmente:

“El aniversario que celebramos y que significa que hace un año que vosotros nos habéis acogido y que nos habéis acordado los privilegios de compartir en esta terrible misión, marca una época en la historia de los Estados Unidos. Nos habéis demostrado en pequeñas y en grandes medidas que apreciabais nuestra compañía, cuando en el caso del “Tuscania”, cuando este barco fué torpedeado, vuestra patrulla naval arriesgó no solo sus buques y la vida de sus hombres para salvar a los nuestros. Las buenas gentes de Irlanda y Escocia, las gentes de la alta sociedad como la más humilde de las personas de esas rudas poblaciones costeras, hicieron pruebas hacia nosotros de bondad, que no olvidaremos jamás. Ninguna combinación de naciones mostró jamás en la historia un ardor tan desinteresado. La unión de Inglaterra, Estados Unidos y Francia no puede haber sido formada en vano.”

Hizo también uso de la palabra el Embajador de Italia, quien tuvo frases de agradecimientos para los Estados Unidos que siempre habían acudido en ayuda de Italia. Al final de su discurso dijo el Embajador de Italia:

“Todos los acontecimientos de las últimas semanas preparan la cosecha de los ideales sublimes enunciados por el Presidente Wilson.’

EL ANIVERSARIO DE LA ENTRADA DE LOS ESTADOS UNIDOS A LA GUERRA Y LOS DIARIOS BRASILEÑOS

RIO DE JANEIRO, 7.—Todos los diarios dedican elogiosos artículos en conmemoración de la entrada de los Estados Unidos en la guerra mundial contra los Imperios Centrales.—(Agencia Americana).

EL ANIVERSARIO DE LA PARTICIPACION DE NORTE AMERICA EN LA GUERRA

Festejos en Génova

GENOVA, 7.— Con ocasión del aniversario de la entrada de los Estados Unidos a la guerra, en todas las escuelas se han celebrado fiestas patrióticas y de simpatía hacia la nación norte-americana.

El Cónsul general de Norte América, acompañado de las autoridades civiles y militares, colocó coronas de flores en los monumentos de Vitterio Emanuelle, Garibaldi, Mazzini y Cavour.

La Bolsa de Comercio invitó al Cónsul a una recepción. Durante la fiestas pronunciaron elocuentes y patrióticos discursos, en los cuales se exaltó la fraternidad de los dos pueblos y la esperanza en la victoria final.

TELEGRAMAS CAMBIADOS ENTRE EL PRESIDENTE POINCARE Y EL PRESIDENTE WILSON

PARIS, 7.—En el aniversario de la entrada de los Estados Unidos en la guerra, el Presidente Poincaré envió al Presidente Wilson el siguiente telegrama:

“En estas horas graves y solemnes, el corazón de Francia se siente junto al corazón de los Estados Unidos. Ambos países combaten por la justicia y la libertad y perseverarán en el fin que se han propuesto hasta obtener la victoria en esta guerra, que deberá fijar los destinos de la humanidad.”

El Presidente Wilson envió el siguiente telegrama de contestación:

“Los Estados Unidos se sienten complacidos de combatir al lado de Francia, y continuarán en sus esfuerzos hasta obtener el triunfo del derecho.

Norte América entera admira el heroismo de Francia y espera que le cabrá parte de la gloria final.

UN AÑO DE GUERRA ENTRE ESTADOS UNIDOS Y LOS IMPERIOS CENTRALES

Comentarios parisienses

PARIS, 7.— La prensa en general celebra con júbilo el primer aniversario de la entrada de los Estados Unidos a la guerra.

“Excelsior” dice:

La acción de la marina norteamericana

Exposición del Secretario de Marina Mr. Josephns Daniels.—“Nuestra marina ha realizado un “récord” del cual debemos estar orgullosos”.

CLEVELAND (Ohio), 7.— En un discurso pronunciado en esta ciudad, el secretario del Departamento de Marina, Mr. Joseph Daniels, hizo entre otras las siguientes declaraciones:

“La marina de los Estados Unidos tiene en aguas europeas no solamente sus destróyers, sino que también acorazados, cruceros, sub marinos, tenders, cañoneros, guarda-costas, “cutters”, remolcadores y numerosos otros navíos de distintos tipos destinados a usos especiales.

“Hemos hecho todo lo posible porque nuestra ayuda a los países que se encuentran empeñados en esta lucha al lado de nosotros, sea lo más efectiva posible.

“Nuestra marina ha trabajado en estrecha cooperación con la de nuestros aliados.

“Nuestras fuerzas han jugado un importante papel en la guerra contra los submarinos y han ayudado en forma material y marcada en la reducción de hundimientos de barcos mercantes. Si comparamos los hundimientos de hace un año y el número no insignificante por cierto en que ha aumentado el número de los submarinos destruídos, se podrá ver con toda claridad la eficiente labor de la marina de los Estados Unidos en aguas europeas.”

En seguida Mr. Daniels dió lectura a una carta en que el vicealmirante Simms informa que ha recibido la más cordial cooperación de parte de las marinas de Gran Bretaña, de Francia y de Italia.

Continuando su discurso, el secretario de Marina, dijo:

“Existen ahora más de 150 navíos de la armada de Norte América con nuestros aliados. En esta cantidad no está incluído un considerable número de cazadores de submarinos que también se encuentran en operaciones.

Más de 35.000 hombres y oficiales se encuentran en la actualidad sirviendo en aguas europeas. Esto representa más de la mitad del poderío de nuestra marina antes de que hubiéramos entrado en la guerra.

En el número anterior no se incluye tampoco el personal de tropas, tripulantes de barcos destinados a llevar víveres, guarda-costas armados, señaleros, etc., etc., que van y vuelven en continuos viajes, a la zona de guerra.

Nuestros buques de combate son ayudados por barcos que llevan los elementos necesarios para las reparaciones, excepto aquellas que por su magnitud requieren que sean llevados a los diques.

Se han establecido cuarteles de instrucción para albergar nuevos hombres, los que una vez instruídos suficientemente son enviados a bordo de los buques y eventualmente relevan también a las tripulaciones que son enviadas a la patria para traer nuevas unidades.

Los oficiales son preparados en la zona de guerra y otros oficiales que cuentan con la experiencia necesaria son traídos a nuestra patria con el objeto de entregarles el mando de nuevos buques y para que los lleven al teatro de operaciones lo más pronto posible.

“Los barcos son constantemente dotados de provisiones en abundancia, repuestos y petróleo.

“Arsenales y depósitos adicionales de artículos para la marina han sido establecidos en Europa para almacenar todas las subsistencias.

“Estaciones para torpederos han sido establecidas también en Europa.

“Así mismo la hospitalización de los heridos no dejará nada que desear cuando esa asistencia sea necesaria.

“En Europa hemos fundado varios campos de aviación y mienbros del cuerpo de aviadores de la marina han estado durante varios meses en servicio activo.

“Las primeras fuerzas regulares de los Estados Unidos que desembarcaron en Francia eran aviadores navales, quienes llegaron a esa nación el 8 de Junio.

“Nuestros aviadores han trabajado junto con los de Gran Bretaña, Francia, Italia y Portugal.

“Salones de recreo han sido establecidos así mismo en las bases y puertos donde nuestros hombres van en busca de descanso después de la ruda jornada que les ordena su deber.

“La marina ha efectuado un record, del cual nosotros debemos estar con razón, orgullosos; pero a pesar de ello debe hacerse mucho más aún.

“La obra nuestra ha sido modesta si se la compara con los resultados que han alcanzado los aliados, pero nuestra contribución ha estado aumentando considerablemente en una forma muy rápida.

“En comparación con el número de hombres y buques que se encuentran en servicio activo, nuestras pérdidas han sido comparativamente pequeñas.

“Los submarinos enemigos han hundido solamente dos unidades de combate: el destróyers “Jacob Jones” y el yate reformado “Alcedo”.

“Cuatro otros pequeños navíos se han perdido debido a los azares de la guerra y del mar, los que han provenido casi siempre por navegar con sus luces apagadas y en aguas tormentosas.”

Mr. Daniels elogió en seguida la bravura de los oficiales y marineros, demostrada en la tarea de combatir a los submarinos en la cual, dijo, nuestros navíos han escapado milagrosamente de los torpedos enemigos.

Como una prueba de la actividad que domina en la marina, Mr. Daniels citó la labor efectuada por un destacamento de destróyers en un período de 6 meses. El recorrido total efectuado por esa escuadrilla fué el siguiente, número de millas navegadas en las zonas de guerra, más de un millón; convoyes escoltados 86, número de jornadas que ha permanecido en el mar 3.600.”

Artículos de Bronce
Como Jardineras, Floreros, Jaulas para Canarios
¿Quiere hacer Ud. un bonito y útil regalo a un amigo?
Cómprele Ud. una
Navaja de Seguridad
Auto Strop
MORRISON & Co.
AHUMADA 65 AL 77. — CASILLA 212. —
SANTIAGO

LOTERIA ARGENTINA
Sorteo de 100,000 nacionales
Cuando usted desee comprar billetes de la **Lotería Nacional Argentina,** haga con toda confianza sus pedidos a la agencia chilena de Leonidas Rojas, cuya prontitud en despachar las órdenes que recibe es una de las mejores recomendaciones que puede ofrecer.
Próximos sorteos
16 de Abril: sorteo de 100 mil nacionales: El billete entero vale: $ 24 argentinos o $ 40 chilenos o 53 francos. Un quinto: $ 6 argentinos o $ 10 chilenos o 14 francos.
23 y 30 de Abril: Sorteos de 80,000 nacionales: El billete entero vale: $ 19 argentinos o $ 32 chilenos o 42 francos. Un quinto: $ 5 argentinos o $ 9 chilenos o 11 francos.
A todo comprador se le envía la lista oficial del sorteo en que se indican los 5,000 premios repartidos en la jugada en que ha tomado parte.
Las órdenes y giros deben enviarse por carta certificada, a
LEONIDAS ROJAS
Casilla 1047. — Corriente 435. Buenos Aires
2295-18-d

Administrador - Gerente
Para fundo con viña que gira con varios millones de pesos se necesita.
Se exige haber ocupado puestos de importancia y disponer de fuerte fianza o de responsabilidad propia. Dirigirse a esta Imprenta, bajo las iniciales L. D. A. dando amplios datos y referencias. Se guardará reserva sobre las ofertas de los interesados que así lo deseen.
10-d

"Alemania sabe lo que significan las palabras de los Estados Unidos. Ellas no son sólo una amenaza verbal sino una nota que anuncia las más precisas realidades.

"Le Fígaro" dice:

"Las palabras de los Estados Unidos constituyen una promesa de que después de la victoria veremos el derecho en múltiples formas. Hace un año que el Presidentete Wilson declaró la guerra a los Imperios Centrales hasta el final".

"L'Evenement" considera que la obra actual es detener al enemigo, mientras que la obra futura será abatirlo completamente: Estados Unidos tomará en esta tarea una parte muy importante".

EL PRESIDENTE WILSON CONTESTA AL TELEGRAMA DEL REY DE INGLATERRA

LONDRES, 7.— El Presidente Wilson envió un telegrama de contestación al Rey de Gran Bretaña, en el cual le expresa la viva alegría con que recibió el mensaje de saludo con motivo del aniversario de la entrada de su país en la guerra.

"El pueblo de los Estados Unidos, dice el Presidente en su telegrama, tiene la mayor satisfacción de hallarse al lado de unos compañeros tan constantes e indomables en la guerra por el derecho de gobernarse libremente. Continuaremos en poner todas las fuerzas de los Estados Unidos en esta lucha".

El discurso del Presidente Wilson

Cómo se le comenta en los círculos oficiales de Alemania

BERLIN, 7.— (Vía Londres). Una comunicación oficiosa, al comentar el discurso del Presidente Wilson, dice:

"El discurso del Presidente Wilson ha sido influenciado por la gran batalla actual y por esto es que se hace en él un llamado, sin cuartel, a la fuerza para combatir a todo lo que no es favorable a América y a los aliados. Pero Alemania no sufrirá con semejante yugo de la fuerza".

La guerra austro-italiana

Reanudación de las operaciones en el Piave

Informaciones de un corresponsal de guerra

ROMA, 7.— Un corresponsal de guerra del frente del Piave telegrafía:

"En todas partes se ha notado una renovación de las actividades. Se han visto disparos exparcidos de las artillerías en todos los puntos del frente de batalla. Las zonas de concentración parecen revelar un gran cuidado en el emplazamiento de nuevas baterías.

"Ha habido acciones recíprocas de patrullas en algunos puntos del frente; los destacamentos de ambos bandos en lucha voltejean frente a las posiciones de sus enemigos y se apoderan en la primera oportunidad de pequeños grupos de prisioneros.

"Se ha notado un gran movimiento en los caminos de la retaguardia enemiga, especialmente entre Stelvio y el valle de Giudicaria.

"En otros puntos el enemigo se ha enfurecido y ha efectuado algunos empujes contra nuestros puestos, pero han sido detenidos.

"La zona del Girda ha permanecido tranquila.

"La actividad de las artillerías y de las patrullas, en Sugna, Valarsa, en Chasta, en el Brenta y en las líneas del altiplano se ha renovado".

COMUNICADO ITALIANO

ROMA, 7. (Oficial). Desde Stelvio a Montello ha habido una actividad muy moderada. A lo largo del río Piave ha habido frecuentes acciones entre ambas artillerías y un cambio de fusilería en Albania.

En la tarde del 5, cerca de Osum, un fuerte destacamento enemigo intentó alcanzar nuestras líneas de observación, pero fué rechazado con grandes pérdidas.

La Situación en Rusia

Se ordena resistir por las armas a los japoneses

LONDRES, 7.— Una información oficial recibida de Moscou, dice, refiriéndose al desembarco de japoneses en Vladivostock, que el Consejo de los Comisarios del pueblo ha dado los pasos necesarios y ha impartido órdenes al mismo tiempo a todos los "soviets" de Siberia de presentar resistencia armada al enemigo que incursiona en el territorio ruso.

FUERZAS JAPONESAS Y BRITANICAS DESEMBARCAN EN VLADIVOSTOCK

MOSCOU, 7.— Fuerzas británicas y japonesas desembarcaron ayer en Vladivostock.

LOS ALEMANES SE ENCUENTRAN A 35 VERSTAS DE KHARKOV

MOSCOU, 7.— Los alemanes se encuentran a 35 verstas de Kharkov. La evacuación de esta ciudad se encuentra casi completamente terminada.

LOS BARCOS AUXILIARES DE LA FLOTA DEL BALTICO SERAN VENDIDOS

MOSCOU, 7.— Se informa que los comisarios de la flota del Mar Báltico han decidido vender todos los transportes y barcos auxiliares de la armada a firmas rusas o a ciudadanos sobre los cuales el Gobierno pueda establecer un control efectivo.

A los aliados de Rusia no se les permitirá adquirir esos navíos.

Esta medida se ha tomado en vista de la precaria situación originada por el desembarco de los alemanes en Finlandia.

Informaciones auténticas aseguran que el número de alemanes que han desembarcado en Finlandia asciende a 12,000, los que fueron conducidos en 30 barcos de guerra y transportes.

Aparentemente, se considera que este hecho no concierne a Rusia y que por consiguiente no tiene motivos para protestar.

Se anuncia oficialmente que las tropas rusas no han tomado parte en las luchas en Finlandia. Todos los soldados moscovitas han sido retirados de esa región, dando cumplimiento así al tratado de Brest-Litovsk.

LA GUARDIA BLANCA SE APODERA DE LA CIUDAD DE TAMMERFORS

LONDRES, 7. — La Agencia Reuter ha recibido de Vasa, la siguiente información de los Cuarteles Generales de la Guardia Blanca:

"La ciudad de Tammerfors ha sido tomada por la guardia finlandesa, después de una encarnizada lucha en las calles y en la cual las tropas atacantes avanzaron paso a paso.

LAS PERDIDAS SUFRIDAS POR LA GUARDIA BLANCA Y GUARDIA ROJA EN LA TOMA DE TAMMERFORS

LONDRES, 7.— "The Exchange Telegraph Co." ha recibido de Copenhagüe la siguiente información:

"Oficialmente se anuncia que la toma de Tammenfors costó a la Guardia Blanca la pérdida de 2 mil hombres, mientras que la Guardia Roja tuvo 12,000, entre muertos, heridos y prisioneros.

RUSIA ACUSA AL JAPON DE TRATAR DE APODERARSE DE LA SIBERIA

PEROGRAD, 7.— El Consejo de los comisarios del Pueblo ha publicado un manifiesto por el cual acusa al Japón de trabajar por aplastar a la República y apoderarse de la Siberia.

El Consejo de los Comisarios pide explicaciones al Japón por este acto y advierte a los aliados que la contestación japonesa tendrá una gran influencia en la política extranjera del Consejo.

LOS GUARDIAS ROJOS DE TANMERFORS CAPITULAN

LONDRES, 7.—Un despacho llegado de Vasa, dice:

"El Cuartel General de los Guardias Blancos ha anunciado que los Guardias Rojos de Tanmerfors capitularon."

TROTZKY ORDENA A LOS TCHECOS - ESLAVOS ENTREGAR SUS ARMAS AL SOVIET

MOSCOU, 7.—El ex-Ministro de Relaciones Exteriores, Trotzky, ordenó a los cuerpos voluntarios tchecoseslavos, que estaban listos para partir a Francia, que entregaran sus armas a las autoridades del Soviet.

Las actividades agrícolas en Rusia

Encargo de maquinarias agrícolas a los Estados Unidos

MOSCOU, 7.—Al aproximarse la estación de las siembras, las actividades del Departamento de Agricultura del Consejo de Economía Nacional se han concentrado en la maner ade proveer de elementos y semillas a los labradores.

Durante la guerra, la producción de las fábricas de maquinaria agrícola ha bajado en un 90 por ciento debido a que esas plantas fabriles se encontraban ocupadas en la construcción de municiones.

Debido a los territorios que ocupa el enemigo en Rusia, el número de fábricas ha descendido a 650, de estas últimas 400 han vuelto a ocuparse en sus primitivas labores, pero las otras se encuentran de paro debido a la falta de metal.

El Departamento de Agricultura ha ordenado en los Estados Unidos la construcción de maquinaria agrícola por un valor de 260.000.000 de rublos. Los barcos que conducen esos elementos han llegado ya a Vladivostock.

Las herramientas se cambiaron en un principio por semillas, pero estas últimas fueron consumidas debido al hambre reinante en el pueblo y por el gran número de personas que quedaron sin trabajo cuando el ejército fué desmovilizado.

Kharkov en estado de sitio

Proclama del gobierno maximalista

MOSCOU, 7.—Se ha proclamado el estado de sitio en la ciudad de Kharkov, a la cual se acercan las fuerzas alemanas.

La proclama expedida por el gobienro maximalista, dice:

"Soldados: el primer destacamento revolucionario de Orel se encuentra fuera de las leyes y todos los que lo componen deben ser arrestados como traidores a la revolución".

EL MARISCAL VON EICHORN ASUME EL COMANDO EN JEFE DE LAS TROPAS ALEMANAS EN UKRAINA

KIEV, .—El feld-mariscal von Eichorn, comandante de uno de los grupos de ejército alemanes en el frente de Rusia ha llegado a esta ciudad a fin de asumir el comando en jefe de las tropas alemans en Ukraina.

LOS BARCOS RUSOS EN HELSINGFORS SE DIRIGEN A KRONSTADT

PETROGRAD, 7.— Los barcos de guerra anclados en el puerto de Helsingfors se han dirigido a Kronstadt.

LAS TROPAS ALEMANAS AVANZAN EN DIRECCION A ABO

PETROGRAD, 7.— Se informa que las tropas alemanas marcharon, aprovechando el hielo, desde las islas Aland hasta la boca del golfo de Bothnia, en dirección a Abo.

La familia Romanoff será enviada a una ciudad del Ural

PETROGRAD, 7.— El Gobierno decidió enviar a la familia imperial a una ciudad de la región del Ural.

LOS ALEMANES SE APODERAN DE EKATERINOSLAV

PETROGRAD, 7.— Han circulado rumores de que las tropas alemanas que operan en Ukraina se han apoderado de la ciudad de Ekaterinoslav. Los rumores agregan que las tropas alemanas provenientes de las islas Alland marchan en dirección de Abo.

SIBERIA HABRIA SIDO DECLARADA EN ESTADO DE GUERRA

MOSCOU, 7.— Se informa que toda la Siberia ha sido declarada en estado de guerra.

Habla el Secretario del Tesoro de los Estados Unidos

Discurso en favor del nuevo empréstito de la Libertad.—"El ideal germánico es la fuerza; el de los Estados Unidos el derecho"

FILADELFIA, 7.—En una reunión pública celebrada hoy, el Secretario del Tesoro, Mr. Mac-Adoo, hablando en favor del empréstito de la Libertad, manifestó que era inútil hablar de paz.

"No habrá paz, dijo Mr. MacAdoo, mientras Norte-América no haya logrado el triunfo de los principios por los cuales está luchando.

"Las conversaciones no nos traerán la paz. Habremos de obtenerla por medio de la fuerza, y por este motivo los norte-americanos y sus aliados deben hacer todo lo posible por destruir la potencia alemana. Este será el único medio por el cual lograremos obtener una paz decorosa.

"Nosotros deberemos luchar hasta que llegue el día del postrer juicio, y obtener por una paz justa que Alemania pierda sus ilusiones de esclavizar al mundo. Los Estados Unidos no persiguen en esta guera ningún propósito egoísta; son, por el contrario, los sostenedores de los principios del derecho y de la libertad. No persiguen otra cosa sino el conservar la libertad de los pueblos y asegurar la posesión de lo que a cada uno le pertenece.

"El ideal germánico es la fuerza; el de los Estados Unidos, el derecho.

"Entre estos dos ideales existe una separación absoluta.

"Norte-América no cesará jamás de luchar hasta que no hayan sido enteramente vindicados los ideales del derecho y de la justicia, y se encuentren firmemente asegurados en el mundo.

"Ciertos desalientos se han originado el año pasado. Traidores que se encuentran dentro de nuestro mismo país han provocado algunas huelgas. Los espías han efectuado su ponzoñosa labor, tratando de detener el progreso de nuestros preparativos; pero el Gobierno de los Estados Unidos ha puesto sobre ellos todo el peso de su resolución y no podrán escapar.

No tendremos consideración ni misericordia alguna con los traidores y los espías.

"Todo hombre, toda mujer, todo niño de Norte-América debe poner a la disposición de su país todo lo que tenga, todas sus esperanzas en esta lucha.

"En esta ciudad histórica, donde de la libertad y la independencia encontraron por primera vez su acogida, debemos hacer el propósito de continuar sosteniendo la verdad inmutable por la cual luchamos ahora. El año 1918 encuentra a los Estados Unidos empeñados en llevar a cabo su resolución de salvar para el mundo esos principios por los cuales combatió en 1775.

"Nuevamente los norte-americanos, combatiendo al lado de las valientes naciones a las cuales se encuentra unido, es el campeón de la libertad.

"Nosotros no podemos, no debemos considerar la compra de bonos del Gobierno como un negocio o transacción meramente comercial.

"La guerra no es un negocio, como tampoco las naciones han entrado en la presente lucha por efectuar un negocio.

"La guerra actual es una lucha a muerte por los principios e ideales por los cuales combaten las naciones.

"Los negocios deben ser aplicados a la guerra. Las antiguas disposiciones que reglaban las transacciones comerciales deben ser modificadas y alteradas y descartada, si ello es necesario en vista de la suprema necesidad de la nación, y el primer deber de todo ciudadano es subordinarse a cada uno de estos intereses de suprema necesidad.

"Debéis prestar dinero con la seguridad de que es la mejor y más pequeña contribución que podéis hacer si se la compara con los sacrificios que hacen nuestros compatriotas que dan su vida en los campos de batalla."

ORGANIZACION DE UN CUERPO DE EJERCITO ROJO EN RUSIA

MOSCOU, 7.— Los diputados del Soviet ordenaron la constitución de un destacamento del ejército rojo y de tribunales militares revolucionarios.

El Comité Central de los diputados del Soviet de Siberia ha recibido amplios poderes.

El desembarco japones en Siberia

Explicaciones del Embajador del Japón en Rusia

PETROGRAD, 7.—El Gobierno ordenó a los "Soviets" siberianos organizar inmediatamente la resistencia contra la invasión japonesa.

El Embajador japonés, que reside en Volodga, notificó al comisario de Relaciones Exteriores de Moscou, que el desembarco de Vladivostock había sido determinado por motivos puramente locales.

Se confirma la ocupación de Ekaterimoslav por los alemanes

PETROGRAD, 7.— Se confirma la noticia de la ocupación de la ciudad de Ekaterinoslav por las tropas alemanas.

La América Latina ante la guerra

EL PRESIDENTE POINCARE CONDECORA AL PRESIDENTE DE CUBA

PARIS, 7.— El Presidente Poincaré ha enviado al Presidente de Cuba, General Mario C. Menocal, el Gran Cordón de la Legión de Honor con ocasión de ser el primer aniversario de la declaración de guerra de Cuba a los Imperios Centrales.

EL ANIVERSARIO DE LA DECLARACION DE LA GUERRA A ALEMANIA EN CUBA

LA HABANA, 7.— Con motivo del primer aniversario de la entrada de Cuba a la guerra, se verificaron en esta capital entusiastas manifestaciones de lealtad hacia los aliados.

Se han publicado, en esta ocasión, diversos detalles relacionados con la acción que ha desarrollado la República en la contienda.

El Ejército y la Armada han sido reorganizados bajo la dirección de técnicos militares y navales norteamericanos.

Según cifras del Estado Mayor, el Ejército nacional ha sido aumentado a 100,000 hombres, cantidad que se mantendrá indefinidamente.

Las naves de guerra de Cuba no solo hacen el servicio de vigilancia en las aguas territoriales, sino que también en todo el Mar Caribe, y su número ha sido aumentado por una flota de caza-submarinos, mientras que hay varios otros buques en construcción.

Millares de jóvenes cubanos luchan en Francia.

CONDECORACION AL ENCARGADO DE NEGOCIOS DE CUBA EN FRANCIA

PARIS, 7.— El Encargado de Negocios de Cuba en Francia señor Tejedor, ha sido nombrado caballero de la Legión de Honor, con ocasión de celebrarse el 1er. aniversario de la entrada de Cuba en la guerra.

En los Balkanes

DECLARACIONES DE UN ESTADISTA BULGARO

Constanza será convertida en un puerto libre.—La zona de influencia de Alemania.

AMSTERDAM, 7.— "Das Berliner Mittag Zeitung" entrevistó al político búlgaro Toncheff, quien hizo las siguientes declaraciones:

"La Dobrudja meridional se encuentra casi enteramente en manos de los búlgaros. Creo asimismo que el sector norte será búlgaro, si se cumple la promesa hecha por los Imperios Centrales.

"Constanza será convertida en un puerto libre, pero continuará bajo la jurisdicción política de Bulgaria.

"El ferrocarril de Tchernagoda a Constanza será transferido a una compañía germano-búlgara, dando así entrada a la influencia alemana en esta ruta, como asimismo en la del ferrocarril búlgaro a Constantinopla.

"Las líneas que conducen a los pozos de petróleo y que corren entre éstos y Constanza serán incluídos también en la zona libre."

Toncheff regresará pronto a Buckarest a fin de tomar parte en las reuniones finales de la conferencia de paz con Rumania.

La guerra en el Mar

El gobierno de España requisa la marina mercante

Medidas de seguridad que se adoptarán para la navegación

MADRID, 7.—El Gobierno ha requisado la totalidad de la marina mercante española. El tonelaje se repartirá teniendo de acuerdo los intereses nacionales. Si es necesario, se formarán convoyes escoltados por naves de guerra a fin de garantizar la seguridad de los barcos mercantes.

LA RECONSTRUCCION DE LA MARINA MERCANTE ALEMANA

Sindicato que se habría organizado en los países neutrales

NUEVA YORK, 7.— "The New York" World" ha recibido de Roma una información que dice:

"Según informaciones obtenidas en los círculos suecos, se sabe que los principales bancos alemanes forman en los países neutrales un sindicato, con un capital de 200 millones de dolares para reconstruir la flota mercante y comprar inmediatamente el mayor número posible de buque. Alemania tiene la intención de que después de las conferencias de paz, todas las líneas de navegación antiguamente explotadas vuelvan a sus manos."

La guerra en Asia y Africa

REGRESO DE M. CLEMENCEAU AL CAMPO DE BATALLA

PARIS, 7.—M. Clemenceau ha regresado del frente de batalla trayendo la misma confianza de siempre sobre el resultado de la lucha.

El sentimiento general en toda la capital es que Foch no hará por el momento movimiento ofensivo alguno, pero que en el momento oportuno hará uso de las reservas.

COMUNICADO TURCO

CONSTANTINOPLA, 7. — (Oficial).—En la costa de la Palestina, en el sector de Purdani ha habido violento fuego de ambas artillerías.

COMUNICADO TURCO

CONSTANTINOPLA, 7.— (Oficial).—En el frente de operaciones del Cáucaso nuestras tropas han continuado su avance en un ancho frente.

Después de una violenta lucha, ocupamos Ardjish en la costa norte del lago Van. Después de una serie de asaltos avanzamos nuestras posiciones al oeste de Barikamish.

Nos apoderamos de Ardahan y quitamos al enemigo 34 morteros y una cantidad de municiones.

En la costa del Mar Negro nuestras tropas cruzaron la antigua frontera en dirección a Batum.

Economía y finanzas en la guerra

LA DEUDA PUBLICA DE LOS DIFERENTES PAISES EN GUERRA

WASHINGTON, 7.— El Departamento de la Reserva Federal, anuncia que desde el comienzo de la guerra la deuda de diferentes países ha aumentado en la siguiente forma:

"Gran Bretaña, a 24,178.000,000 de dólares, incluso 7,827.000,000 de dólares prestados a los aliados; Rusia, a 20,291.000,000; Francia a 15,629.000,000 de dólares; Italia, a 3,384,000,000 de dólares; Alemania a 24,243.000,000 de dólares y Austria, a 15,033.000,000 de dólares.

El escándalo Bolo-Bajá

Bolo Bajá pide gracia al Presidente Poincaré

PARIS, 7.—Bolo Bajá recurrió ante el Presidente Poincaré solicitando se le indulte la pena de muerte impuesta por la sentencia dictada por el Consejo de Guerra, y cuya apelación fué rechazada por la Corte.

M. Poincaré pidió los antecedentes completos del proceso y los estudia en la actualidad para resolver la petición de Bolo.

Las discusiones sobre paz

NOMBRAMIENTO DE EMBAJADORES DE RUSIA EN VIENA Y EN BERLIN

MOSCOU, 7.— Adolfo Joffe, presidente de la Comisión de Paz que concurrió a las conferencias de Brest-Litovsk, ha sido nombrado embajador de Rusia en Berlin.

León Kameneff, miembro también de la delegación ha sido nombrado embajador en Viena.

NO HA HABIDO NEGOCIACIONES DE PAZ ENTRE LOS ESTADOS UNIDOS Y LOS IMPERIOS CENTRALES

WASHINGTON, 7. — En los círculos oficiales se desmiente enérgica y categóricamente que se hayan iniciado negociaciones de paz entre este Gobierno y representantes de los Imperios Centrales.

Conferencia celebrada por von Kuhlmann con el Kaiser

Se trata de la paz con Rumania

DONDRES, 7.— "The Exchange Telegraph Co." ha recibido de Copenhague la siguiente información:

"El Ministro de Relaciones Exteriores, von Kulmann, llegó a Berlín el Sábado, procedente de Karlsruhe, punto donde tuvo una larga conferencia con el Kaiser, en la cual se trató particularmente de todo lo referente a las condiciones de paz con Rumania.

El Kaiser regresó del frente occidental el Sábado y conferenció con el mariscal von Hindenburg y von Ludendorff.

Informaciones generales

EL ANIVERSARIO DEL REY DE BELGICA

Festejos de la colonia belga de Buenos Aires

BUENOS AIRES, 7.—Con motivo del cumple-años del Rey Alberto de Bélgica, el Comité Patriótico belga ha organizado diversos actos de festejos en su honor.

Firmado por el Ministro de Bélgica, por el Comité Patriótico de los aliados, por numerosas Sociedades y por algunas publicaciones, se enviará al soberano belga un telegrama de salutación.

ARGENTINA

Palabras de la prensa bonaerense

BUENOS AIRES, 7.— Los diarios publican una extensa información de los festejos de que han sido objeto la Embajada argentina que se encuentra en Chile.

"La Nación" reproduce el editorial de "La Nación" de Santiago sobre la fiesta militar que se efectuó en el campo de la mayor victoria sud-americana.

"La Prensa" publica los discursos de confraternidad pronunciados por chilenos y argentinos en la fiesta ejecutada en la Escuela Militar de Santiago, y en el Club de la Unión.

"La Nación en un artículo titulado "Chile y la Argentina" dice textualmente:

"La rememoración de la batalla de Maipo que ha dado lugar a brillantes festejos a ambos lados de la cordillera, es desde el punto de vista de las relaciones internacionales una rectificación rotunda de la amistad de los dos países, que ha dejado de ser una conquista diplomática para convertirse en una definición histórica de ambos pueblos, que quedan definitivamente identificados ante el mundo entero por un ideal común de concordia, trabajo y esperanza.

"La simple evocación de la gloriosa epopeya obliga la sinceridad de los mutuos homenajes que Chile y la Argentina se brindan en estos momentos.

"El esfuerzo común que los chilenos y los argentinos realizaron entonces bajo el genial O'Higgins y San Martín y la identidad de ideales republicanos que alentaron a aquellos patriotas, son motivos para recordar el abrazo inmenso que hoy sella una vez más a las dos naciones.

"Si el porvenir quiere empañar en alguna ocasión el cielo de la paz que recuerden los hijos de estas dos patrias la epopeya de Maipo, símbolo de sus orígenes, de sus ideales y de sus destinos".

BUENOS AIRES, 7.— **Las conferencias de don Carlos Melo**.— En la Asociación Patriótica española y ante un público numeroso y distinguido, don Carlos Melo dictó anoche su conferencia sobre "Cosas de España". El conferencista analizó ampliamente el espíritu religioso y jurídico de España como las preocupaciones permanentes del pueblo español, al través de las obras maestras del arte y de la historia.

BUENOS AIRES, 7.— **El aniversario de la batalla de Maipo**.— Entre los ferroviarios chilenos y argentinos de la empresa del Pacífico se cambiaron ayer afectuosos telegramas de saludos con motivo del aniversario de la batalla de Maipo.

En varias sociedades se celebraron anoche fiestas y veladas para conmemorar tan fausta fecha.

En Asunción, los diarios han publicado extensos editoriales con motivo de la gloriosa efeméride.

EL ANIVERSARIO DE LA BATALLA DE MAIPO EN BUENOS AIRES

El Te-Deum en la Catedral.— La procesión cívica

BUENOS AIRES, 7.— Hoy se efectuó con gran pompa en la Catedral el Te-Deum con motivo del aniversario de la batalla de Maipo.

La fiesta resultó brillante tanto por la asistencia del Presidente de la República como por el entusiasmo reinante entre todos los asistentes.

En la tribuna se encontraban los Ministros de Estado, los diplomáticos de casi todos los países, parlamentarios, altas personalidades del comercio y de la banca, y algunos representantes del clero.

La concurrencia que invadía las calles adyacentes era enorme. Al pasar la comitiva oficial el público aplaudió al Presidente Irigoyen y a sus Ministros.

Los edificios siguen embanderados.

Después del Te-Deum se realizó una procesión cívica que resultó lucidísima. Desde temprano principiaron a llegar a la plaza del Congreso distintas columnas de manifestantes de todo los distritos, con sus respectivos estandarte a la cabeza.

La manifestación llegó hasta el Palacio del Gobierno, en donde se encontraban el Presidente, sus Ministros de Estado, los diplomáticos y numerosas personalidades. Los manifestantes aplauderon entusiastamente al Primer Mandatario de la Nación, quien acompañado de sus Ministros se incorporó a la manifestación.

URUGUAY

EL CENTENARIO DE MAIPO

En la Legación de Chile

MONTEVIDEO, 7.— Con motivo del centenario de Maipo, la Legación de Chile ofreció un gran banquete al cual asistieron, entre otras numerosas personas, el Ministro de Relaciones Exteriores, doctor Brum, y todos los demás miembros del Gabinete, los representantes diplomáticos de los países americanos y sus esposas, el doctor Juan Zorrilla de San Martín, el doctor Blas Vidal y el in-

Durante el día, los salones de la troductor de diplomáticos y señora.

Legación han estado concurridísimos por personalidades políticas y representantes de diversas instituciones que acudían a saludar a Chile por intermedio de su representante don Enrique Cuevas.

REFORMAS DE LA ENSEÑANZA URUGUAYA

MONTEVIDEO, 7. — El Poder Ejecutivo ha enviado al Congreso un proyecto en el cual se contiene entre otras cosas, la siguiente disposición referente a la enseñanza religiosa:

"Queda absolutamente prohibido que existan colegios o internados custodiados por asociaciones religiosas, cualquiera que sea la religión a que pertenezcan.

"Ninguna persona perteneciente al clero podrá desempeñar cátedras en nos colegios o escuelas privadas, aún en el caso de que posean títulos de maestros."

(Agencia Americana).

MONTEVIDEO, 7.— **Aniversario del nacimiento del héroe Artigas**.—El Comité Central, solicitará en la próxima semana que el Gobierno declare día feriado y de fiesta nacional el aniversario del nacimiento del héroe nacional Artigas.

Interpelación sobre los asuntos

No compre Ud.
SOBRETODO
de ninguna forma sin antes haber pasado a ver precios y modelos de los sobretodos RAGLAN y formas corrientes, a la
SASTRERIA
RETAMALES
premiada en la Exposición de Industrias 1916.
San Antonio 340, Cas. 1210
SANTIAGO
8-d

LITHINES du Docteur GUSTIN
EAUX DE TABLE
VICHY VITTEL CONTREXEVILLE
POUGUES VALS St GALMIER
TRATAMIENTO del ARTRITISMO
GOTA REUMATISMO
LITHINES
LITHINES

12 litros de agua mineral
con una sola cajita

Para obtener instantáneamente un agua mineral sana, deliciosa, gaseosa, pudiendo mezclarse á todas las bebidas y principalmente al vino al cual da un sabor exquisito sin descomponerlo, basta disolver en un litro de agua un paquete de
LITHINÉS del Dr GUSTIN
cuyas propiedades radioactivas y curativas forman la mejor defensa contra el desgaste del organismo y reemplazan todas las aguas minerales en el tratamiento de las enfermedades de
HÍGADO, RIÑONES, VEJIGA, INTESTINOS
Su empleo constante y regular en cada comida es un seguro remedio contra las afecciones causadas por el acido urico:
gota, reumas, mal de piedra, ciática, artritismo (7)

Se remite literatura gratis a quien lo solicite.
Dirigirse al Concesionario:
AUGUSTO MEYTRE, Casilla Valparaíso. 1495.

FALSIFICACION DEL TANGO TRISTE

La falsificación hecha de esta genial composición del maestro Javier Rengifo por la Casa GRIMM & KERN me obligó a solicitar de la JUSTICIA CRIMINAL el allanamiento de todas las casas de música de todo el país, habiendo secuestrado una gran cantidad de ejemplares del

Tango Triste cantado por la tonadillera PAQUITA ESCRIBANO

LA GRAN EXPOSICION MUSICAL, Ahumada 369

DE J. A. YANTORNO

Ha sido la única Casa Editora que en Chile ha iniciado entre los autores nacionales la valorización efectiva de sus composiciones, pagando crecidas sumas por los derechos musicales o literarios, entre otros, a los siguientes autores: señor Javier Rengifo, señor Aníbal Aracena Infanta, señor Próspero Bisquert, señor Luis Sandoval, señor Luis Torta, etc., etc., por esto perseguiré a los falsificadores sin contemplación alguna.

J. A. YANTORNO :: 369 - AHUMADA - 369

Satán, molesto con el brillo de la lamparilla EDISON quiere romperla y no lo puede conseguir.

Internacional Machinery Company

MORANDE 530 :: TELEFONOS 1191 y 1193

de la **Escuela Naval.**—Se sabe que el diputado Ramírez entablará una interpelación al Ministro de la Guerra y de Marina sobre los sucesos ocurridos en la Escuela Naval y que dieron por resultado la baja de los cadetes que se negaron a repetir unos exámenes.

(Agencia Americana)

MONTEVIDEO, 7.— **Presidente de la delegación uruguaya a la Alta Comisión Financiera.**— El Ejecutivo ha firmado un decreto por el cual nombra a don Jacobo Varela, presidente de la Delegación uruguaya a la Alta Comisión Financiera Internacional.

ESPAÑA

ARRIBADA FORZOSA DE UNA GOLETA HOLANDESA AL FERROL

FERROL, 7.— Una goleta holandesa, procedente de Lisboa, con un cargamento de sal destinado a Francia, recaló en este puerto a consecuencia de graves averías sufridas en un temporal.

BRASIL

RIO DE JANEIRO, 7.—**Extracción re manganeso.**—Un grupo de buzos trabaja activamente en la bahía de Guanabara para extraer de 10 a 15 toneladas de manganeso que han caído al fondo del mar durante los embarques.

Este manganeso es vendido después al comercio a razón de 36,000 reis la tonelada.

El attaché de la Legación en Chile.—Hoy se dirigió a Chile el attaché a la Legación en Santiago señor Pinna.

Un numeroso grupo de sus amigos fueron a despedirlo a bordo. Todo el personal del Ministerio de Relaciones, el canciller y altas personalidades políticas y sociales se encontraban en el muelle de pasajeros.

Inspección de los vice - consulados argentinos del Estado de Minas Geraes.— El cónsul argentino señor Goytía efectúa actualmente un viaje por el interior del Estado de Minas Geraes, inspeccionado los vice-consulados.

Amenaza de huelga de los estibadores.—Nuevamente se torna de actualidad la actitud del gremio de estibadores que han amenazado declararse en huelga en caso que no se admitan en los trabajos a 10 obreros que fueron suspendidos por escasez de trabajo.

El general Brito Riveiro.— Mañana sigue viaje a Río Grande del Sur el general Brito Riveiro.

(Agencia Americana).

BOLIVIA

LA PAZ, 7.—**A recibir a la delegación del Perú.**—En un tren especial partió para Cuaqui la comisión oficial que recibirá a los universitarias peruanos que llegan esta tarde.

Agregado a la Legación en el Brasil.—Ha sido nombrado don César Borda agregado a la Legación de Bolivia en el Brasil.

Historia de la guerra del Pacífico.—En breve se editará una importante obra sobre la guerra del Pacífico, escrita por don Severino Campusano, secretario que fué del general Campero.

Ultima hora

LA AYUDA A LAS TROPAS AUSTRALIANAS

LONDRES, 7. — La Agencia Reuter ha recibido un despacho de Melbourne que dice:

"El Gobernador de Australia ha convocado a todos los partidos políticos, incluso a los laboristas, para una conferencia el día 12 del presente con el objeto de organizar un plan común para dar refuerzos suficientes a las tropas australianas".

Los rumores sobre las pérdidas teutonas en Alemania

Castigo a los propaladores

LONDRES, 7.—Telegramas llegados de Zurich anuncian que los diarios alemanes publican advertencias por las cuales se amenaza con penas severas a todas las personas que diseminen rumores alarmistas sobre las pérdidas sufridas por los alemanes en la reciente ofensiva.

SE SUPRIME EL SERVICIO DE CARTAS EN EL EJERCITO ALEMAN

LONDRES, 7.— El diario alemán "Die Volks Zeitung" anuncia que el servicio de cartas para las tropas combatientes ha sido suprimido indefinidamente.

Los ultimos ataques alemanes en Francia

Los intentos de cortar las líneas férreas que va a Amiens

PARIS, 7.— Al comentar las últimas operaciones realizadas en el frente de Francia, "Le Matin" dice:

"En ninguna parte como en Grisvesnes los soldados alemanes han sido inmolados con tanta furia por los anglo-franceses.

"El 31 de Marzo, la Guardia Imperial atacó furiosamente las codiciadas posiciones; los combates de Grivesnes y de Chateau fueron para los alemanes verdaderos mataderos y teatro de derrotas espantosas.

"Los radiogramas alemanes han declarado fantásticamente que la región se encuentra cubierta con cadáveres franceses.

"El corresponsal quisiera que aquellos que leen los radiogramas alemanes pudieran ver la campiña en donde se han librado los últimos encarnizados combates. No hay un lugar que la vista aperciba en donde no se vean los soldados de los uniformes grises. La Guardia Imperial dejó allí más de un tercio de sus hombres.

"Hay que presenciar los casos patéticos de la valentía francesa para darse cuenta de lo que han sido estas batallas. Un coronel francés disparó con un mauser hasta que se terminaron sus cartuchos y quedó exangüe en tierra. Un general se avalanzó sobre el valiente, y quitándole de las manos el arma, comenzó a hacer disparos hasta que el enemigo lo mató.

"El enemigo no logró apoderarse de las alturas codiciadas y que aseguran el paso del Avre, y que por demás permiten mantener el fuego la línea férrea".

COMUNICADO BRITANICO

LONDRES, 7.— (Oficial). Durante la mañana, al sur del río Somme, se empeñó un vivo combate local; el enemigo lanzó un fuerte contra-ataque para recuperar las antiguas posiciones, pero sufrió pérdidas de consideración. Nos apoderamos de 140 prisioneros y de varias ametralladoras.

El enemigo intentó, además, dos ataques contra nuestras posiciones de Bucquoy: en ambos casos nuestra artillería lo detuvo y lo dispersó.

En el resto del frente la jornada ha sido tranquila.

COMUNICADO FRANCES

PARIS, 7.—(Ofical). — Nuestra artillería sostuvo algunas tentativas de ataque del enemigo en la región de Hangar de Santerre, y cañoneó los agrupamientos de tropas alemanas en diversos puntos al norte de Montdidier.

Los ataques alemanes contra nuestras posiciones al noreste de la colina 344 y en la derecha del Mosa fracasaron; los alemanes hubieron de retirarse después de vivos combates y de haber sufrido pérdidas de consideración.

DESALIENTO QUE PRODUCE EN ALEMANIA EL DISCURSO DEL PRESIDENTE WILSON

Informaciones llegadas por La Haya

NUEVA YORK, 7.— "The New York Times" publica informaciones que han llegado de La Haya en las cuales se transcriben los comentarios que a que ha dado origen en Alemania el discurso del Presidente Wilson.

"Das Berlines Tageblatt" declara que el discurso del Presidente Wilson ha entristecido al pueblo alemán, el cual esperaba que el jefe de Norte América se esforzará por obtener una paz amistosa; la mayoría se había ilusionado sobre las dificultades de la organización del ejército norte-americano y las promesas de las victorias por medio de los submarinos son consideradas demasiado prematuras.

COMUNICADO BRITANICO

Operaciones durante la semana que termina el 4 de Abril

Abril 5 de 1918.—La tregua con el frente occidental fué roto por un fuerte ataque alemán sobre todo el frente entre el Somme y el Avre, su principal empuje fué a la izquierda cerca de Amiens, donde el enemigo obligó a nuestras tropas a retirarse corta distancia en la región de Hamel. Williars y Brettonoux formando una pequeña saliente sobre la antigua; en todas las demás partes han sido rechazados. El pequeño éxito el cual es el resultado de un ataque en masa demuestra el inmenso esfuerzo que necesita para hacer aún esa pequeña impresión sobre la línea británica.

Los ataques sobre la línea francesa fueron igualmente resueltos pero se mantuvo la línea, sufriendo el enemigo sangrientas pérdidas. Aún los franceses hicieron algunos avances locales, principalmente en Grivesnes y entre Montidier y Noyon.

El avance está detenido en Arras y el Somme donde está prácticamente estacionario. De manera que la lucha ha resultado en la consolidación de las líneas aliadas. En el sector de Montdidier los ataques y contra-ataques continuaron casi incesantemente.

Entre el 29 de Marzo y el dos de Abril las aldeas de Demín Moreuil, Hangard y Grivesnes repetidas veces cambiando de manos en medio de tenaz lucha.

Al norte del Somme el principal hecho se efectuó el 30 de Marzo con la captura de 230 prisioneros y 109 máquinas de cañón en un pequeño avance y la recaptura de la aldea de Ayotte el dos de Abril.

Los franceses por este tiempo habían participado con el quinto ejército y gradualmente asumieron casi la mitad del total del frente de batalla. Fueron muy fuertemente atacados durante la semana y aunque empujados más allá de Montdidier, tuvieron éxito en sostener a los alemanes y lanzaron varios contra-ataques muy efectivos.

Desde el 21 de Marzo como 500 aeroplanos enemigos fueron derribados y no se perdió oportunidad de lanzar bombas sobre las formaciones enemigas o volando a baja altura dispersándolos con el fuego de sus cañones. Los resultados hasta la fecha podrán ofrecer algunas esperanzas al enemigo pero es admitido que toda la empresa es un fraude. El Kaiser dándole su nombre jugó con ello su dinastía. Fué derrotado por el tercer ejército a su derecha, y el precio pagado por el ataque en las nuevas posiciones británicas no ha traido ganancia compensadora. Ha sido derrotado también por los franceses y únicamente con el menos afortunado quinto ejército puede el enemigo vanagloriarse, al inmenso costo de más de un cuarto de millón de hombres y así obtener en parte no más el éxito. Usó noventa divisiones de un total de menos de 200 metros que una fracción solamente del ejército francés fué empleado. Podrá imaginarse que con otro ataque de la misma magnitud podría romper, pero tendría que traer refuerzos y provisiones al través del antiguo campo de batalla del Somme y tendría que considerar dos sólidos flancos aliados que nada ha podido vencer y fiarse en la posibilidad de arremeter contra la cima de la saliente, donde las dificultades son más grandes. Empezando sin superioridad numérica usó sus tropas con más rapidez que los aliados quienes póseen considerables reservas y del cual podrían utilizar aún más.

En su flanco sur el ejército francés constituye una amenaza, la cual no puede ignorar. El plan alemán es romper antes que empiece el cansancio. Los franceses tienen que resistir hasta cansarlos y entonces lanzar sus reservas. El enemigo tratará de atraer las fuerzas aliadas a partes que no sean vitales. El efecto moral ha sido de unir todas las fuerzas aliadas y despertar un espíritu de sacrificio y determinación tanto en soldados como en civiles. América envía soldados aún más rápidamente y ha hecho una generosa oferta a los británicos y franceses de incorporar unidades a sus ejércitos. Lejos de alterar la moral de los aliados y su tentativa de aplastar a sus ejércitos los han estimulado ha hacer nuevos esfuerzos y ha aumentado su confianza en el éxito final.

En la Palestina las tropas del general Allemby hicieron un raid al este del Jordan y llegaron a cerca de una milla de Amman cortaron el ferrocarril de Hedjaz, destruyeron la línea en gran parte, después retirándose a su línea primitiva llevándose 700 prisioneros. Se hizo un pequeño avance al oeste del Jordan. El éxito en la Mesopotamia en Kahn y Bagdadich el 26 de Marzo fué rápidamente continuado. En total más de 5,000 fueron capturados como también considerable material. Las tropas británicas sobre la carretera de Alleppo están ahora a 250 millas de Alppo y a 120 millas de Bagdad.

La situación en Rusia es ahora más clara; Los Bolshovikis continúan disputando con la Rada de Ukraina por la posesión de Nicolaieff Odessa y otros lugares. Parece que Ukraina no produce alimentos para Alemania.

Informaciones del País

IQUIQUE.— Muertos.— En la playa, en la parte norte del puerto, se hallaron tres cadáveres desconocidos. La justicia y la policía hacen activas diligencias para identificarlos. Créese que se hayan despeñado de los cerros.

Fiestas de Maipo.—Con grandioso entusiasmo se han celebrado las fiestas centenarias de Maipo. La ciudad fué embanderada desde temprano. En la Plaza 21 de Mayo se reunieron las autoridades, ejército, escuelas públicas, boy-scouts y Veteranos del 79. Allí dictó una lucida conferencia sobre la batalla de Maipo el teniente del Carampangue señor Blanlot. En seguida pronunció un patriótico discurso el scout Alonso Walters. Cantáronse las canciones Nacional y de Yungay, y después las tropas y las escuelas públicas desfilaron ante las autoridades.

En la tarde hubo un torneo hípico militar que resultó magnífico y al cual concurrió un inmenso gentío.

—En la noche hubo festival en la Plaza Prat.

Vapor "Taltal".—Zarpó ayer para Valparaíso.

—Con todo orden y corrección se instalaron ayer las mesas electorales para la futura elección municipal.

COQUIMBO

CAREN. — **Correos.** — Se llama la atención hacia la necesidad de que el servicio de encomiendas se establezca en las oficinas de Correos. No sabemos los inconvenientes que tengan éstas para no despachar encomiendas, dentro del interior del país, ajustándose a lo que dispongan los reglamentos y tarifas correspondientes. Este es un servicio bien necesario, que entendemos no ofrece dificultad y que sería obra de buena administración lo ordenara, haciendo así un beneficio a los habitantes, que permanecen alejados de todo centro, como es la subdelegación de Caren, departamento de Ovalle.

ELQUI.—**El bandalaje en Elqui.**—El bandalaje en el departamento de Elqui está haciendo víctimas del pánico a las personas que viven en los pequeños pueblos de ese valle, las cuales son víctimas de continuos golpes de mano, pues las policías comunales no son suficientes para contener a los bandidos.

CURICO

Adquisición de un carro automóvil.—La 2.a Compañía de Bomberos de esta ciudad ha adquirido un "chassis Hudson" que se dispondrá convenientemente para el transporte del material de trabajo de esta Compañía.

Sensible fallecimiento. — Muy lamentado ha sido la muerte del conocido caballero don Pedro Muñoz Labra.

Desaseo en las carnicerías.—La nota dominante en las carnicerías de la ciudad es el desaseo. La I. Municipalidad pudiendo exigir la perservación de las carnes del contacto de las moscas, nada ha hecho.

TALCA

Anormal situación en San Clemente.—Tres meses han transcurrido ya desde que la policía de San Clemente no recibe el sueldo que le corresponde y sin que hasta hoy se sepa cuál es el motivo de aquella anormal situación porque atraviesan los empleados de aquella policía.

Esos modestos empleados no alcanzan a divisar por qué la Alcaldía Municipal de San Clemente no ordena mensualmente el pago de los haberes a los guardianes que son todos hombres de trabajo, honrados y de muy escasos recursos.

2.a Compañía de Bomberos. — Los entusiastas voluntarios que componen la 2.a Compañía de Bomberos "Fundadora y Manuel Rodríguez celebraron el centenario de la gloriosa victoria de Maipo con un lucido ejercicio.

CONCEPCION

TALCAHUANO. — **Graves deficiencias.—Falta luz y personal.**— Desde hace 24 años que se fundó en Talcahuano la oficina del Telégrafo del Estado, constantemente ha sido atendida por dos personas: la jefe y una ayudante, a pesar de contar con un movimiento que día a día aumenta en forma siempre creciente.

mos que los años anteriores tuvo la oficina un movimiento de 400 a 500 telegramas mensuales, y actualmente con el mismo personal, tiene que soportar un trabajo abrumador de 3.272 telegramas mensuales.

La Inspección de Telégrafos ha autorizado para tomar niñas como aspirantes a telegrafistas; pero como pasa el tiempo y jamás se las toma como empleadas se ven obligadas a retirarse una vez que aprenden y a buscar colocación en otros telégrafos. Se han presentado casos en que dichas aspirantes han permanecido durante más de dos años, trabajando ad-honorem, confiadas en la esperanza de que al fin quedarían como empleadas; pero no ha sucedido así.

Actualmente está sirviendo como aspirante una señorita que hace cerca de un año espera que, concediéndose la plaza, se la tome como empleada.

Este estado de cosas conviene evitarlo, y, para que haya un buen servicio, sería necsario que la Inspección de Telégrafos concediera la plaza que tanto ha solicitado la jefe de la oficina.

También hay que hacer notar que el estado actual de la luz es muy deficiente, haciéndose indispensable el reemplazar la instación actual por otra de luz eléctrica.

Además, carece la oficina de toda clase de comodidades tanto para los empleados como para el público.

De desear sería que algo se hiciera en el sentido que acabamos de indicar, pues, es lamentable que de los servicios que debiera estar mejor atendido se le tenga en un completo estado de abandono.

Excursión del Club de Turismo. En las primeras horas de la mañana de hoy Domingo, se efectuará la segunda excursión organizada por el Club de Turismo del Sur de Chile, esta vez a Ramuntcho, propiedad del acaudalado caballero señor Ramón Rabal, que encierra una riqueza y variedad de paisajes inimaginables.

Celebración de un aniversario.— La cuarta Compañía de Bomberos ha celebrado en el día de anteayer el trigésimo aniversario de su fundación.

En la mañana, la compañía, con asistencia de todos sus voluntarios, realizó en la Plaza Independencia un lucido ejercicio.

Después de este acto se procedió en el cuartel de la compañía a la repartición de premios a sus miembros más antiguos.

Finalizóse el acto con un espléndido almuerzo servido en el Cuartel de la Compañía y al cual concurrieron, además, representantes de las otras compañías de bomberos de la ciudad.

TALCAHUANO.— Fúnebre hallazgo.—A las 4 1|2 de la tarde del Miércoles se presentó a la policía don Carmelo Yáñez, dueño del conventillo que está ubicado en la Avenida Latorre, frente a la calle Colón a exponer que al ir a abrir una pieza de él encontró en su interior a Ildefonso Hidalgo Villalobos, de 48 años de edad y de profesión jornalero, que estaba muerto, quizá desde cuántos días, pues tenía el ojo derecho y parte del carrillo del mismo lado comido por los ratones.

Hidalgo era zunco del brazo izquierdo y le faltaba el pulgar de la mano derecha que le había sido amputado últimamente en el Hospital.

Desiderio Andrades V. y Maucio Aburto N., compañeros de trabajo del extinto dicen que éste se lo pasa continuamente, bebido por lo que se cree que su muerte haya sido producida por intoxicación alcohólica

BIO-BIO

LOS ANGELES.—**Liceo de Hombres.**— En vista del excesivo número de alumnos que ha acudido este año a este plantel de educación, las salas se han hecho estrechas para conterlos. Fundado en estas circunstancias, numerosos padres de familia se han dirigido a la representación parlamentaria de la provincia, a fin de que influya para que en el presupuesto de este año se destine una partida con el objeto de terminar la construcción del segundo piso del establecimiento.

Penitenciaría.—Se hacen activas gestiones para lograr que el Gobierno prosiga los trabajos de la Penitenciaría, cuyos cimientos han sido valorizados en la suma de doscientos ochenta mil pesos.

Nombramiento de un Ministro.— Muy buena acogida ha tenido en esta ciudad el nombramiento que el Supremo Gobierno ha hecho para Ministro de la Corte de Concepción en la persona de don José Miguel Hermosilla.

El señor Hermosilla es hijo de este pueblo y se ha distinguido siempre por su rectitud y su constancia en el trabajo.

Enfermo.— Gravísima continúa la señora Ignacia Quezada viuda de Muñoz.

MALLECO

TRAIGUEN —**En honor del teniente coronel don Luis Titán.** — Con motivo del alejamiento de esta ciudad del jefe de la Brigada de Artillería, teniente coronel, señor don Luis Titán, numerosas y caracterizados vecinos de este pueblo, han dirigido al señor Ministro de la Guerra una encomiástica comunicación en que, haciendo resaltar las relevantes cualidades de cultura, ilustración y caballerosidad del digno jefe, lamentan sentidamente su ausencia de Traiguén y piden se le anote en su hoja de servicios, si es posible, la manifestación de aplauso y de afecto que se les tributa por su conducta funcionaria altamente plausible y ejemplar.

VALDIVIA

Banquete.— El Centro Liberal ofreció la noche del Jueves último, en los salones del Club Central un banquete de despedida al señor Angel C. Escobar, que se dirige a hacerse cargo del nuevo puesto para que ha sido nombrado.

Ofreció la manifestación el señor Aníbal Ojeda en un conceptuoso discurso, y contestó el festejado agradeciendo la demostración de simpatía de que se le hacía objeto.

Hicieron además uso de la palabra los señores Teodoro Rudloff, Gregorio Orellana y Arturo Martínez.

Trabajador desaparecido. — Al Juzgado presentó anteayer un escrito la esposa de José Marín, trabajador de la Fábrica de don Carlos Prochelle, en la Isla la Teja, denunciando la desaparición de su marido, el cual no llega a su casa desde el Lunes de la presente semana, después de salir en la mañana para el trabajo a la hora de costumbre.

El Juzgado proveyó ordenando que la policía practique las investigaciones del caso para el esclarecimiento del hecho.

SASTRERIAS

"EL AGUILA"
DELICIAS NUMERO 2810

"LA ARTESANA"
DELICIAS NUMERO 2892

"LA ELEGANCIA"
DELICIAS NUMERO 2698, Cerca de la Estación Central

de TRIAS Hnos. y Cía.

Participan a su distinguida clientela y al público en general que ya han recibido el surtido de casimires para sobretodos y ternos a medida. Sus precios son como siempre, sin competencia, por importar directamente sus géneros.

Ofrecemos también gran surtido de artículos para caballeros y niños, como ser: camisas cuellos, camisetas, calzoncillos, ligas, paraguas, suspensores, pañuelos, calcetines, jokeys, corbatas, colleras, toallas, bufandas y ropa hecha, etc., etc.

NOTA IMPORTANTE.—Por escritura pública del 20 de Febrero dejó de pertenecer a esta firma el señor José Martí, por lo tanto estas Casas siempre pertenecen a la firma

TRIAS Hnos. y Cía.

2345-10-d

Sastrería P. Rodríguez C.

ESTADO 120

Avisa a su distinguida clientela que acaba de recibir un selecto y variado surtido de casimires de fantasía para la presente estación.

Para los clientes y los que no lo son.

En todo trabajo de medida que sea pagado la 1|2 al contado y el saldo a su entrega, tendrá 10 por ciento de rebaja a más del reducido precio.

SOBRETODOS RAGLAN

8-d

En Venta:

BAÑOS
de todas clases
LAVATORIOS
de mármol
LAVATORIOS
de loza
ESPEJOS
BIDETS
BOTAGUAS
LAVAPLATOS
LLUVIAS
CALENTADORES
LINOLEUM

CASA
Santiago
Webb y Cía.
ESTADO 156-158-170
Casilla 1767
Teléfono Inglés 3176-3177

En venta:

MOSAICO
para pisos
W.C. Silencioso
REPISAS
de vidrio
Radiadores a gas
RADIADORES Eléctricos
ESTUFAS A GAS
ANAFES A GAS
ANAFES A PARAFINA
MATERIAL
y APARATOS
Eléctricos

Cinema Concierto ALHAMBRA

Hoy tarde y noche: Gran éxito

Mme. ROBINNE y Mr. CROUE

de la "Comedie Francaise", en el drama de Valentín Mandelstamm:

El Vuelo Supremo

Adaptación cinematográfica por la gran manufactura francesa PATHE FRERES.

Mañana, tarde y noche, últimas exhibiciones:

El Raid del dirigible

La gran obra de

Mr. THOS. H. INCE

¿Recuerda Ud. el éxito de Los Misterios de Nueva York y sus simpáticos intérpretes, los recuerda?

Bien... lo importante es que sepa Ud. que GAMESON, el simpático secretario de Justín Clarel, es el intérprete de la grandiosa vista en series que presentaremos el Miércoles, tarde y noche, titulada:

LAS SIETE PERLAS

También es interpretada por la linda MOLLIE KING.

La gran manufactura "PATHE" se ha superado a sí misma con éste su último gran triunfo, que dejará chiquitito a el de "Los Misterios de Nueva York".

Localidades numeradas. Precios corrientes.

FOLLETIN DE Las Siete Perla

Véalo en nuest diario.

TEATRO VICTORIA: HOY FOX: VIBORAS CONFABULADAS. — MAÑANA PATHE DE MODA: EL SECRETO DE LA CONDESA.

MAX GLUCKSMANN presenta esta semana:

LA LEY DEL AMOR

(Marca Balboa)

Notable creación de violencia y romance por la gentil

SACKIE SAUNDERS

y el simpático

ROLAND BOTOMLEY

VIDA NUEVA

o "LA VENGANZA DEL FALSARIO"

(Marca Eclair)

Notable drama de aventuras de argumento novelesco.

CINEMA KANA

(Pathé N. Y.)

Farsa chaplinesca del original Cacaseno, especialmente dedicada a los empresarios y operadores de biógrafos.

QUIEN CELA DAÑA

(Art dramas)

Interpretación de la bella

ANA MILLSON

Fuerte drama sobre los tormentos causados por los celos y los desastres que puede ocasionar cuando son infundados.

RECOQUISTADA ESPOSA

(Marca Art dramas)

Primera presentación en Chile de esta marca, que se ha conquistado una fama justificada entre las mejores del mundo.

LAS MANOS DEL CRIMEN

(American Film)

Una de las fuertes creaciones del gran artista

WILLIAM RUSSELL

cuyo nombre es sinónimo de arte y sensación.

ACTUALIDADES DE LA GUERRA

La campaña de in en Francia. Soberbio tos de nieve en Los gos.

EL PROXIMO SELZNICK: Problema de Mujer por la genial Clara Kimball

Mañana - Setiembre

Infierno del Dante

Según su obra inmortal

Divina Comedia

Miércoles tarde y noche

La más conmovedora obra del gran escritor y filósofo

Conde Tolstoy

Intérprete la gran artista

MARIA JACOBINI

Exclusividad de la Cía. ITALO

RESURRECCION

Es uno de los dramas de concepto moral más elevado, pero las escen que se refieren a la caída de la desgraciada Kantucha son algo crud

TEATROS

Teatro de la Comedia

Compañía chilena

A las tres funciones de ayer de la compañía Báguena-Bührle asistió una numerosa concurrencia, que premió con calor a los artistas y autores de las obras representadas.

En la matinée se pusieron en escena las aplaudidas obras "Flores del Campo", de Aurelio Díaz Meza, y "Domingo de Ramos", de Cariola y Frontaura.

En la sección vermouth se repitió la hermosa comedia del malogrado autor Juan Manuel Rodríguez: "La silla vacía", en la cual tan brillante actuación tiene Enrique Báguena.

En la noche se hicieron tres obras el boceto de comedia de René Hurtado Borne: "El mal ejemplo"; la comedia dramática de Rogel Retes: "Los Copihues'; y el entremés de Cariola y Frontaura: "Al pié de la vaca".

La obra base de la función de anoche fué "Los Copihues", que había sido estrenada últimamente en el Teatro San Martín, y de la cual nos ocupamos en aquella ocasión. La interpretación que de "Los Copihues" hizo la compañía Báguena-Bührle, puede calificarse como de primer orden. Pilar Mata, Asunción Puente, Elena Puelma (graciosísima y muy exacta en su Ña Mariquita). Enrique Báguena hizo un Diablito de todo punto correcto, detallado y lleno de propiedad; Pedro Sienna un Manuel que emocionó grandemente a la concurrencia; Arturo Bührle muy acertado en el Goyo; Rocuant, Ibarra y Rodríguez compartieron justamente los aplausos del numeroso público.

Para hoy se anuncia en vermouth el aplaudido sainete de Aurelio Díaz Meza: "Flores del campo" y el diálogo cómico de Andrés Silva Humeres: "Un puerto de salvación".

En la noche: "Los payasos se van", de Hugo Donoso Gaete, y "Veraneando en Zapallar", de Eduardo Valenzuela Olivos.

Teatro San Martín

Las dos funciones de ayer de la compañía Pepita Sirvent tuvieron teatro lleno, representándose por la noche "Los chicos de la Escuela", con aplausos para Pepita Sirvent, la Pinos, Rogel Retes y Sirvent Ribó.

La función de esta noche es doble, dándose la única representación de "El puñao de Rosas" y la última de "La Inclusera", melodrama lírico en dos actos y cinco cuadros.

En la semana se hará el beneficio de Rogel Retes, aplaudido autor y actor que también estrenará su revista local titulada "33".

Beneficio de Baguena Buhrle

El próximo Miércoles, despedida de la compañía chilena Báguena-Bührle, que tiene que entregar el teatro a pesar de la espléndida temporada iniciada a la ya anunciada Goya, los dos directores de tan aplaudido conjunto: Báguena y Bührle, celebrarán su beneficio con obras escogidas, y hay la certeza que el público sabrá corresponder a los meritorios esfuerzos de estos artistas cuya labor ha sido unánimemente elogiada por la crítica y la prensa. En realidad, la actuación que ha cabido a ambos actores hace esperar que la noche del Miércoles haya, en el Teatro del a Comedia, un lleno completo, igual o superior al que ha tenido la compañía en sus funciones.

Es de esperar que el público no se abstenga de hacer una gran demostración de simpatía a quienes con tanto esfuerzo, ayudados eficazmente por la Sociedad de Autores, y en especial por su presidente y vice, han logrado demostrar al apático público chileno que el teatro chileno no es un mito sino una hermosa realidad.

Anoche, a la función cuarta de la compañía, asistieron los distinguidos periodistas argentinos señores Milles y Olivares, de "La Gaceta" y "La Nación", respectivamente, venidos en la comitiva de las fiestas del centenario. Estos periodistas, que muy buena impresión tomaron anoche, asistirán al beneficio de Báguena-Bührle.

La Goya

Llega hoy con la combinación transandina, junto con su prima la Gioconda, sus padres y el maestro señor Jovés. El representante de la Empresa ha ido a los Andes a recibirla. Aurorita Jauffret (La Goya) es la primera y única artista que, de los tapices del gran pintor aragonés don Francisco de Goya y Lucientes, tomó los modelos para sus trajes, y del retrato de la Tirana, en la Academia de Bellas Artes, el figurín para el primer vestido con que apareció ante el público.

La Gioconda, danzarina clásica, es joven y muy bonita. Sus bailes son graciosos, interesantes. El estreno de estas artistas se ha fijado para el Jueves 11 en la noche.

CIRCOS

Pabellón Delicias. — Sigue actuando con éxito la compañía de acróbatas que trabaja en el Pabellón Delicias, situado en Alameda entre Morandé y Teatinos.

Para hoy se anuncia nuevos números por los aplaudidos hermanos Jacopy, Los Marcos, etc., etc.

CINEMATOGRAFOS

"Las 7 perlas".— Desde los tiempos de "Los Misterios de New York" no se había presentado una novela cinematográfica cuya aparición produjera tanto interés como "Las 7 perlas". El prestigio de su editor, la popularidad de sus intérpretes y el anuncio de la publicación del folletín en "La Nación", no han podido menos de llamar la atención no solamente del público cinematográfico, sino de los miles de lectores que vienen siguiendo en dicho folletín las emocionantes incidencias de este argumento.

"Las 7 perlas" es una novela de amor y de aventuras, de originalidad, de palpitante interés y de sensacionales peripecias. Su protagonista es una joven bellísima, Mollie King, artista hermosa y gentil.

Ya tuvimos ocasión de admirar a esta actriz en "La doble cruz", donde supo captarse las simpatías y aplausos de todos los públicos.

Creighton Hale, el intérprete de "Gameson" en "Los Misterios de New York", es el que acompaña en el rol de protagonistas a la actriz antes mencionada.

Con estos antecedentes no es difícil prever el más halagüeño de los éxitos para esta producción que será estrenada el próximo Miércoles en la sala del Cine Alhambra.

Teatro Septiembre.— "Resurrección". —El Miércoles, tarde y noche, se estrena esta película, según la conmovedora obra del gran filósofo y escritor ruso conde León Tolstoy. Es una de las obras de concepto moral más claro, pero las escenas que se refieren a la vida de la hermosa y desgraciada Katchinscka son algo crudas. Este drama ha sido traducido a todos los idomas y ha conmovido todos los corazones.

Teatro Royal.— Con un buen público trabajó ayer este teatro en sus tres secciones. Para hoy se anuncia en la especial la cinta guerrera de escenas del actual conflicto, titulada "El raid de los dirigibles".

Para la noche, en función completa se anuncia la cinta americana titulada "El policía N.o 7, drama de costumbres que está bajo una interpretación muy buena por el artista Jone Mikerthon; consta de 18 actos.

Garden Theatre.—En la sección especial de hoy será exhibido el drama pasional, adaptación de la obra de Victoriano Sardou, "Fedora", modificadao y presentado conforme al gusto norte-americano, titulado: "La princesa Romanoff'. Los roles de protagonistas los desempeñan la trágica Nance O'Neil y Stuart Holmes.

Teatro Alameda

HOY Noche

En la función nocturna se verificará el tercer estreno del servicio extraordinario de Pathé, el drama de aventuras pasionales, adaptación de la novela de Javier de Montepin, titulado "El secreto de la condesa". Los roles de protagonistas los desempeñan la actriz de la Comedia Francesa, Mlle. Collinet y Mrs. Escoffier, Treville y Aymó.

Mañana Martes en especial y noche, últimas exhibiciones de "El vuelo supremo", por la Robinne.

Miércoles "La Ralea", por la Hesperia.

Teatro Dieciocho.— Con bastante público sigue funcionando esta sala de biógrafo.

Para hoy se anuncia el estreno de la vista interpretada por Lina Cavallieri, titulada "Rosa de Granada", uno de los mejores estrenos de la temporada.

Teatro Alameda.—Con bastante público funcionó anoche este teatro. Para hoy el estreno de la vista de mayor costo en la cinematografía, 20,000 leguas de viaje submarino", según la obra de Julio Verne.

American Cinema.— Para esta noche tiene en programa este popular Cinema la vista del autor de "Civilización", "Barbarie" o los cien días de terror.

Teatro Delicias.—Ayer la matinée dada en este teatro gratuitamente por su empresario don Pedro Catani, fué muy agradecida por las escuelas públicas. Sería digno de ser imitado de vez en cuando por los demás empresarios la actitud de galantería del Teatro Delicias.

Para hoy en la especial se anuncia "La flecha envenenada", por María Sais y en la noche la obra de Roberto Warwick "La fortuna imprevista".

Teatro Atenas.—Dará este concurrido teatro hoy en la nocturna la obra de Balzac "La historia de los 13" por la distinguida actriz italiana Lyda Borelli.

Mañana estreno de "La rosa de Granada".

Teatro Novedades.—Hoy noche, estreno de la hermosa comedia Fox, titulada "La Diablilla", interpretada por la artista June Caprice.

Miércoles, colosal estreno "El raid de los dirigibles" o La cruz de la libertad.

Viernes, "Las siete perlas".

Teatro Electra.— Hoy se estrena en esta sala la última producción de la casa Fox, llegada al país, "La Princesa Romanoff", adaptación del drama ((Fedora" de Victoriano Sardou. Buena música por el trío del maestro Vergara.

Mañana función de beneficio pro-Cruz Roja Inglesa con películas oficiales recibidas por la Legación británica de su Gobierno.

AVISOS DE CRONICA

Pabellón Delicias

CIRCO CUBANO DE FIERAS

HOY LUNES

Grandioso espectáculo:

LAS FIERAS

LOS 7 HERMANOS JACOPY

LOS MARCOS

Acróbatas mundiales.

Ultimas funciones

TEATRO DE LA COMEDIA

Huérfanos esquina Morandé

Compañía Chilena BAGUENA-BUHRLE

HOY LUNES 8 DE ABRIL DE 1918

Vermouth a las 6.30 P. M.

1.o Se representará el aplaudido sainete en un acto y en prosa, original de Aurelio Díaz Meza, titulado:

FLORES DEL CAMPO

2.o El chispeante diálogo cómico de Andrés Silva Humeres

UN PUERTO DE SALVACION

NOCHE, a las 9.30 P. M.

1.o Se representará la comedia en dos actos, original del recordado autor Hugo Donoso Gaete, titulada:

LOS PAYASOS SE VAN

2.o El sainete en un acto de Eduardo Valenzuela Olivos, titulado:

VERANEANDO EN ZAPALLAR

TEATRO SAN MARTIN

Av. Matta entre San Diego y Gálvez

Compañía de Zarzuelas y Variedades

Pepita Sirvent

Primer actor: Rogel Retes

HOY LUNES 8, HOY

Función doble a beneficio del público.

1.o Unica vez

EL PUÑAO DE ROSAS

2.o Ultima del melodrama en 2 actos y 5 cuadros.

LA INCLUSERA

Precios por función completa:

Palcos. $ 10.—Platea. $ 2.—Balcón. $ 1.50.—Galería. $ 0.60

El JUEVES beneficio de Rogel Retes.

El VIERNES estreno de la revista local 33, original de Rogel Retes.

TEATRO SANTIAGO

EMPRESA TEATRAL DEL PACIFICO

Temporada de Otoño

COMPAÑIA LIRICA ITALIANA

HOY LUNES 8 DE ABRIL DE 1918

A las 9 P. M.

La hermosa ópera del maestro Puccini

LA BOHEME

interpretada por Berta Frizzi, Pedro Somali, Amelia Franceschini, José Vela y Antonio Nicolino.

Precios, los de costumbre. Véase programas.

Mañana Martes FEDORA por Elisa Mattinzoli y Pedro Tabanelli.

Próximamente: Andrea Chenier

TEATRO ROYAL

HOL LUNES 8 DE ABRIL DE 1918

Colosal reprise a las 6.15 P. M.

Grandiosa Vermouth de moda

EL RAID DE LOS DIRIGIBLES

Grandioso drama de la vida moderna, basado su argumento en escenas de la guerra, muchas de las cuales son auténticas.

NOCHE función completa a las 9.15 P. M. Estreno en esta sección

EL POLICIA N.o 7

Drama sentimental de un argumento fino y apasionado. Consta de 16 partes.

Comedia final.

J. Denis Lay Dentista AHUMADA 68

GALVARINO PONCE

DENTISTA

Regresó. Bandera 537. Teléfono 776.

20,000 LEGUAS DE VIAJE SUBMARINO

SE REPITE MAÑANA ESPECIAL Y NOCHE

DEPORTES

FOOT-BALL

Los importantes encuentros de ayer

EL EQUIPO FERROVIARIO DE VALPARAISO VENCE AL DE VALDIVIA POR CINCO PUNTOS CONTRA UNO.

EL PARTIDO ENTRE LOS CUADROS A Y B DE LOS ARBITROS TERMINA CON UN BUEN EMPATE DE TRES TANTOS POR LADO.

LOS MATCHES DE AYER EN HOMENAJE A LA CELEBRACION DE LA BATALLA DE MAIPO...

INSTITUTO NACIONAL (1) C. 5 DE ABRIL (0).—GREEN CROSS (5) C. SANTIAGO BADMINTON (1).—HERMOSO DIA DEPORTIVO.

La temporada de football se ha inaugurado oficialmente ayer en forma muy encomiástica.

Las reuniones anunciadas congregaron en los diversos campos de sports a numerosos aficionados.

El deporte que hace sólo unos cuantos años no lograba llamar la atención de nuestro pueblo, forma hoy día parte integrante de sus labores diarias y ya son muchos los que destinan diariamente algunos minutos a la saludable práctica de los ejercicios físicos, obteniendo con ello indiscutibles ventajas.

Este progreso debe igualmente abarcar a nuestros parlamentarios, los que si se dieran a lo menos el trabajo de concurrir al desarrollo de un partido de football sentirían despertar su entusiasmo y de seguro que sacudirían su indolencia en favor de la práctica de los deportes.

En la cancha Independencia N.o 1, oficial de la Asociación de Football de Santiago, ante una concurrencia no inferior a mil personas, se jugó bajo las órdenes del aficionado señor Carlos Fanta, el encuentro entre ciudades, entre los cuadros seleccionados ferroviarios de Valparaíso y Valdivia, respectivamente.

Este encuentro había despertado especial entusiasmo, pues el cuadro de Valdivia, vencedor en los partidos con Concepción y Santiago, si triunfaba o empataba en esta ocasión, se habría adjudicado definitivamente la Copa "Rodolfo Jaramillo"; pero como suele suceder en el sport, los pronósticos del público, esta vez favorables al equipo del sur, fallaron y el triunfo correspondió con una cuenta muy elevada al cuadro de Valparaíso.

Con este resultado, la competencia por el citado trofeo adquiere un nuevo aspecto y quedan en empate Valdivia, Valparaíso y Concepción.

A las 3.30 P. M., el árbitro ordenó el puntapié inicial, tomando los jugadores la siguiente colocación:

Valparaíso (camisetas verdes)

García

Pascoe, Pinilla

Cáceres, Alvarado, Lagos,

Serey, Carrasco, Cárdenas, Jeldes

Baez

Vasquez

Fuentes, Navarro, Sanhueza,

Agüero

Valenzuela, Ríos, Rosas

Muñoz, Araya

Caamaño

Valdivia (camisetas blancas)

Iniciado el encuentro, los delanteros de Valparaíso, combinando como una exhalación, llevan el juego al campo enemigo. Jeldes cede el balón a Cárdenas, quien coloca el primer tanto a favor de sus colores en el primer medio minuto de juego. Este punto obtenido en una forma tan imprevista desorientó por completo al cuadro de Valdivia y el partido perdió en el acto gran parte de su interés, pues, mientras por un lado veíamos a Valparaíso combinar admirablemente y hacer juego de conjunto, por otro lado sólo veíamos jugadas aisladas que a nada práctico conducen.

Sólo así se explica que el rápido cuadro de Valdivia se viera continuamente en peligro y que el balón no saliera de su campo de juego.

Jeldes y Cárdenas en combinaciones cortas y arrastradas por el ala izquierda y Serey con sus rápidas corridas para el ala derecha amagaban constantemente el arco de Caamaño. Este detuvo varios tiros, pero a los diez minutos de juego, Carrasco, aprovechando admirablemente un oportuno pase de Jeldes anida por segunda vez el balón en las redes defendidas por Caamaño.

El cuadro de Valdivia, estimulado por los continuos aplausos del público, trata de recuperar el terreno perdido, pero Alvarado, centro medio zaguero de Valparaíso, desplegando energías que no le conocíamos, detenía todas las tentativas, haciéndose acreedor, con toda justicia, al título de héroe de la jornada.

Desde este momento se ve claramente que la victoria pertenece al cuadro del vecino puerto: varios de sus hombres han actuado en internacionales y aunque su participación en ellos fué muy desgraciada, han obtenido bastante provecho. Han comprendido que el éxito de una jornada no depende de los esfuerzos individuales, sino que de la armonía del conjunto. Las combinaciones cortas y rápidas entre los delanteros del centro y los pases largos a los wings, cuando estos están solos, siempre dan muy buenos resultados. Por otra parte, la inteligencia entre la línea media y la delantera es un factor decisivo para obtener éxito.

Valdivia se preocupaba constantemente de alejar el peligro, pero sus hombres jamás se fijaban en la situación de sus compañeros y, en estas condiciones, el balón o caía a los pies del enemigo o era tomado por un hombre que estaba vigilado.

En cambio, Alvarado, Jeldes y Cárdenas siempre buscaban al compañero que estuviera en las mejores condiciones antes de ceder el balón.

El primer período terminó con la cuenta ya indicada, o sea, dos tantos a favor de Valparaíso y cero a favor de Valdivia.

En el segundo período el centro delantero del equipo del sur, a consecuencia de una mala pisada, sufrió una pequeña lesión en la rodilla izquierda, y desde ese momento puede decirse que los blancos en realidad sólo contaban con diez hombres.

El público estimulaba con sus aplausos al equipo de Valdivia; pero, por desgracia, no sólo se limitó a esto, sino que tuvo expresiones excesivamente duras e injustificadas para los hombres del vecino puerto.

Muy odioso es para nosotros tener que dar cuenta de estos incidentes, pero no podemos hacernos cómplices con nuestro silencio de la actitud indigna de ciertos espectadores que lejos de hacer honor a nuestras canchas deportivas, denigran el deporte y son los responsables de que los huéspedes de ellas se lleven, como es natural, la más triste impresión de la cultura santiaguina en las esferas deportivas. Felizmente, se trata de algunos elementos aislados, que de ningún modo interpretan el sentir general, ya que nuestros deportistas de verdad sienten francas simpatías por todos los que se dedican a la práctica de los ejercicios físicos, sin distinción de ciudades y censuran a los que observan una conducta acreedora a que se les aleje de estas sanas prácticas como elementos perniciosos.

En este período, Valparaíso obtiene tres nuevos tantos por intermedio de Cárdenas, Jeldes y Baez, respectivamente. Valdivia hace algunas buenas jugadas y obliga a Pascoe, Alvarado y Lagos a desplegar un juego muy eficaz.

El público quedó convencido de que el cuadro del sur valía mucho más que lo que demostró ser ayer, pues por momentos atacaba con bríos propios de un gran cuadro.

Por su parte, Valparaíso aprovechó espléndidamente todas sus fuerzas y varios de sus jugadores se hicieron acreedores a entusiastas aplausos.

Para corroborar el juicio que hemos emitido sobre el cuadro de Valdivia, debemos consignar la forma en que este equipo obtuvo un tanto para sus colores. Agüero se corre rápidamente por su ala y al ser interceptado cede el balón a Sanhueza, quien en matemáticas y rapidísimas combinaciones con Navarro logra entrar con el balón al arco porteño de un modo instantáneo y sin que el público pudiera seguir las distintas fases que trajeron por consecuencia este tanto, por la precisión en que fueron ejecutadas.

Terminó la partida con cinco tantos a favor de Valparaíso contra uno a favor de Valdivia.

El diputado demócrata por Valdivia, señor Nolasco Cárdenas, felicitó a los competidores y tuvo para ellos palabras de aliento, estimulándolos a continuar con todo entusiasmo en la sana práctica del deporte.

Los miembros de la Sección Deportiva de la Maestranza de los Ferrocarriles de Santiago, ofrecieron anoche una simpática manifestación a sus huéspedes y colegas, durante la cual reinó la más franca camaradería.

Seríamos injustos si termináramos esta reseña sin felicitar antes a los jefes de la Empresa de los Ferrocarriles del Estado por la ayuda que prestan a los deportistas de sus distintas secciones.

El encuentro de los árbitros

Este clásico partido congregó en la mañana de ayer, en la cancha de la Liga Metropolitana, a numerosos deportistas.

Los viejos y entusiastas servidores del sport, olvidando sus años y la circunstancia de que muchos de ellos, ya tienen méritos sobrados para un merecido reposo, se presentaron a la cancha como muchachos llenos de vigor y de alegría, desplegando algunos cualidades dignas de ser consideradas en la formación de un equipo internacional. Zegers en el arco, aunque tuvo muy buena voluntad, no logró tocar la pelota en ninguna ocasión, viéndose obligado el capitán del cuadro a que pertenecía a invitarlo a abandonar el puesto, no sin antes darle sus más rendidos agradecimientos por el concurso eficaz que había aportado; Ramón Luis Hernández, acostumbrado a actuar en los campos de Ñuñoa, desconoció naturalmente la cancha y no hay duda que también influyó en su actuación el cambio de clima y los rigores del viaje; Alfredo Betteley, en ausencia del árbitro, señor Armando Venegas, ausencia tan injustificada como lamentable, tuvo que perder todo su largo entrenamiento, pues vióse en la necesidad de hacer las veces de árbitro y en este cargo, o bien quiso dar gusto siquiera por una vez al público que siempre encuentra partidaristas a los referees, o bien se inclinó a un bando para tener derecho al suculento almuerzo que se servía después del match.

En resúmen, una reunión única y característica.

Sólo hubo que lamentar la ausencia de los guardalíneas internacionales Héctor Arancibia Laso y Roberto Balbontín.

En la Cancha Independencia 1257.—En esta cancha se llevaron a efecto los encuentros organizados por el "Comité popular de fiestas" ante numerosa concurrencia.

A las tres se dió comienzo a la partida Instituto Nacion
de Abril. A pesar de q
le faltaban sus mejores
logró dominar a su rival
forma mereciendo los ap
la entusiasta concurre
score fué Instituto Nac
de Abril 0.

Por orden del comité
gó el tiempo reglamenta
dándose definir el premio
mo Domingo jugando
ra por lado.

A las 4 el refere lla
cuadros del Green Cross
go Badminton, partida q
la atención de la concurre
el hermoso juego despleg
ambos cuadros.

Dado el pitazo inicial
Green con gran empuje,
pelido por la defensa del
ton.

Se comete luego un
lado de estos, servida p
se produce un "tole-tole"
por resultado un goal
Green.

Puesta la pelota al cen
ma Róbinson que la pas
veda, éste avanza hasta
pero es detenido por Ar
comete un corner, el que
no da resultado.

Los del Green avanza
tro llevando Prieto la pe
se combina con Huneeus
éste largó un tiro que es
por Blanco; Prieto carga
y hace el segundo punto
colores.

Reanudado el juego
los del Badminton amag
rias veces la valla contr
resultado.

Toma la pelota Molin
rriéndose por su lado lle
ca de la valla del Badmi
de la pasa a Leiva y éste
que larga un tiro que
travesaño.

Ataca el Badmiton con
da que se combina con
llegando hasta la misma
Molina hace una arra
el lado derecho, pero es
magistralmente por Ernst
be la pelota Prieto y obtie
cer tanto del día.

El juego se hace extr
riamente movido: la pel
un arco al otro; Molina
una buena oportunidad y
4.o punto para el Green

Bórquez, Róbinson e In
Badmiton amagan la va
la Maza en repetidas oca
ro son repelidos por A
En esto Luco del Bad
cibe un golpe en el estó
lo imposibilitó para segu
do siendo retirado por los
la cancha.

Al poco rato Van der
con una rodilla lecionada.

Segundo tiempo:

Admirable fué la resis
éste tiempo puso el Badm
a pesar de actuar falt
de sus mejores hombres
ner una subida cuenta e
tra, se defendió con aci
costante ataques de sus r

El juego es muy mo
saliendo la defensa de
sin duda fué el mejor
la cancha.

Bórquez llega varias
valla de Green siendo re
Infante se avanza por s
ga un tiro que detiene
za, éste al pretender lan
lota lleva las manos h
es detenido por el árbit
cobra un goal, abriéndo
score del Badmiton.

Después de esto todo
ques resultan nulos tan
como de otro lado, hasta
prende el pitazo final, el
Green Cross (5) Santiag
ton (1).

La victoria del Green
explicable, todos sus h
conocían, pues tiempo h
gan juntos, sus tiros en
parte daban en el blanco
binación muy acertada.

De parte del Badmiton
contrario, pues era la pri
que lograba reunir a
la que individualment
con acierto, no así en
donde la combinación n
—En el segundo tiemp
taron los mejores hombr
Van der Walk. Este se
como un gran jugador

—El secretario del C
fiestas populares señor
léndez, nos pide hagamos
al team vencedor, Gree
que las medallas se repar
el transcurso de la se
tándose oportunamente a
dores.

LA CONMEMORACION DEL CENTENARIO DE MAIPO

El personal de la Embajada Argentina se traslada ayer a Valparaíso y asiste a los festejos organizados en su honor

Banquete en la Intendencia.—La Embajada coloca una placa conmemorativa en el monumento a Blanco Encalada.—Manifestación de que es objeto el señor Pueyrredon en las carreras del Valparaíso Sporting Club

Las fiestas en Santiago

El personal de la Embajada argentina a las fiestas centenarias de Maipo, partió en la mañana de ayer a Valparaíso en un tren especial, a objeto de asistir a los festejos que en su honor se habían preparado en el vecino puerto, regresando en otro tren especial a las 12 y media de la noche.

El viaje de ida y regreso, según nos manifestó uno de ellos, lo hicieron los distinguidos huéspedes con toda felicidad, manifestándose profundamento reconocidos de las cariñosas atenciones de que habían sido objeto en el vecino puerto.

LA EMBAJADA ARGENTINA EN VALPARAISO

Grande entusiasmo en el público. —Los festejos en su honor.— Detalles completos transmitidos por nuestro corresponsal

En un tren especial arribaron ayer poco después de medio día, los miembros de la Embajada argentina y altos funcionarios de Estado que los acompañan.

Concurrieron a recibirlos a la Estación del Puerto, el señor Intendente, funcionarios públicos y numerosos invitados.

Al desembarcar los distinguidos huéspedes, tropa de marinería de desembarco y de la Artillería de Costa rindió honores abriendo calle desde la estación Puerto hasta el palacio de la Intendencia, en donde se les ofreció un gran banquete.

Banquete en la Intendencia

A esta manifestación asistieron las siguientes personas:

Intendente de Valparaíso, don Aníbal Pinto Cruz; señor Ministro de Relaciones Exteriores de la Argentina, don Honorio Puyrredón; señora de Puyrredón, señoritas Puyrredón, señor Ministro de Argentina en Chile, don Calos F. Gómez; señor Ministro de Relaciones Exteriores; don Guillermo Pereira; señora de Pereira; señor Ministro de Chile en Argentina, don Emiliano Figueroa Larraín; señor Luis Barros Borgoño; general señor José Uriburu; señora de Uriburu; señoritas Elena y Marta Uriburu; contralmirante, señor Vicente H. Montes; secretarios, señores Roberto Levillier, Delfor del Valle, Carlos A. de Orazábal, señora de Orazábal; agregados civiles, señores Germán de Elizalde, C. Bernaldo de Quiroz; ingeniero, señor Martín Noé; secretario del señor Puyrredón, don Arturo F. Mané; secretario de la Legación Argentina, señor Enrique F. Amaya; señora de Amaya; inspector de Ferrocarriles, señor Pedro Coriazar; coronel, señor Martín Bortaguay; vicario general, señor Juan E. Iseltas; cirujano jefe, señor Gilberto Elizalde; teniente coronel, señor Justo F. Rojo; teniente coronel, señor Ricardo F. Nonse; teniente coronel, señor Felipe Alfonso; teniente coronel, señor Enrique Mosconi; teniente coronel, señor F. Pérez Colmar; teniente coronel, señor Pedro Crosso Soto; mayor, señor F. Uriburu (hijo); capitán, señor Arturo Cueto; capitán, señor Francisco Bosch; capitán, señor Manuel Casaros; teniente, señor José Hermida; capitán de navío, señor Tomás Zulueta; capitán de fragata, señor José F. Cross; capitán de fragata, señor Segundo Storni; capitán de fragata, señor Pedro Soutari; teniente de navío, señor Pascual Brebbia; señor Luis Quirno; señora de Quirno; señor Domingo Schoo; señor Enrique Antúnez, introductor de diplomáticos; diputado, Sr. Jorge Matte; Sra. de Matte; Sta. Sofía Barceló; coronel, Sr. Navarrete; teniente coronel, señor Vidaurre; capitán de navío, señor Díaz; teniente coronel, señor Manuel Torres Boonen; señor Roberto Pietracarpine; Alcalde de Montevideo; señor Plácido Abad, Alcalde de Montevideo; señor Roberto Sienna, Alcalde de Montevideo; señores Luis G. Ossa, Ricardo Larraín Bravo, Carlos Eguigúren, Luis Barros Valdés, Carlos Cruzat, Oscar Gana Serruys, Julio P. Cotapos, Carlos Pereira, Gustavo Montt Pinto, J. B. Martínez, Alberts B. Martínez, Cándido Rodríguez; coronel uruguayo, señor Bernabé de Carebeses; secretario de la Intendencia de Valparaíso, señor Aníbal Las Casas; Superintendente de Aduanas, señor Salvador Zegers; presidente de la I. Corte de Apelaciones, señor Marcos A. Guirell; Alcalde de Valparaíso, señor Ricardo H. de Ferari Valdés; Alcalde de Viña del Mar, señor Víctor García; jefe de la cuarta Brigada, señor coronel don Jorge Lorca Prieto; comandante en jefe de la Escuadra, contralmirante don Agustín Fontaine; Cónsul general de la Argentina en Valparaíso, don Manuel A. Cuadros; senador, señor Angel Guarello; diputados, señores Enrique Bermúdez, Rafael Urrejola, Bartolomé Palacios, Arturo Cubillos Parejas; prefecto de policía, don Luis Vargas; administrador de la 1.a zona de los ferrocarriles, don Ismael Vargas Salcedo; Director de "La Unión", don Egidio Poblete E.; sub-director de "El Mercurio", don Joaquín Lepeley; corresponsales de "La Nación", "El Mercurio" de Santiago y "El Diario Ilustrado"; señores Carlos Alvarez Condares, Ramón Nieto, Lauro Pérez Larraín, Carlos Alzola, Washington Montero, comandante del "Maipo"; Emilio Errázuriz, fiscal de marina; Carlos Bravo Valdivieso, tesorero fiscal, y señor Cónsul del Uruguay.

Al servirse los postres, el señor Intendente ofreció la manifestación en los siguientes términos:

El Intendente de Valparaíso, señor Ministro, os saluda en nombre de la ciudad, de sus autoridades, de su sociabilidad y del pueblo todo. Saluda en vos a la noble nación argentina, a su primer mandatario, a sus instituciones militares y civiles. Saluda en vosotras, señoras y señoritas, a la mujer argentina, heredera de aquellas heroicas matronas de la Independencia que supieron ser tan buenas mujeres como nobles patriotas.

Valparaíso agradece vuestra visita; abre las puertas de sus hogares para ofreceros hospitalidad franca y sincera, y os tiende manos, no de amigos, sino de hermanos.

Que las cortas horas que habeis de pasar en este pueblo, os sean gratas, y que ojalá lleveis un placentero recuerdo de la estada aquí.

Amigos chilenos que rodeais esta mesa, bebamos esta copa por la nación argentina. La ida de Patria lo encierra todo; y, como aquí representa a esa Patria Argentina el Excmo. señor Ministro, bebamos por él especialmente, por él, que además de sus condiciones de hombre de Estado y de hidalgo caballero, añade la de ser heredero de un apellido ilustre en los anales de esa Patria.

Contestó en una hermosa improvisación el señor Ministro de Relaciones Exteriores de la Argentina, don Honorio Pueyrredón.

Ante la tumba de O'Higgins.—En el Cementerio General

Dijo el señor Ministro que se consideraba feliz de haber visitado una viril ciudad que no decae ante las enormes desgracias que han pesado sobre ella. Agregó que Valparaíso le causaba una hermosa impresión y terminó agradeciendo con sinceridad el recibimiento que había hecho a la Embajada argentina el pueblo de Valparaíso.

La banda de músicos del Pudeto, instalada en el hall del Palacio ejecutó los himnos nacionales argentino y chileno, después de hacer uso de la palabra los caballeros nombrados.

En el monumento Blanco Encalada

A las tres y media de la tarde, la delegación militar argentina depositó una corona de bronce en el monumento del Almirante Blanco Encalada, jefe que en la batalla de Maipo tuvo el mando de la artillería.

Durante el acto de colocación de la placa respectiva, formaron alrededor del monumento la Escuela Naval, una compañía de Artillería de Costa, la Escuela de Mecánicos de la Armada y una compañía de desembarco de marinería de los buques de la escuadra de evoluciones, con la banda de músicos, a fin de rendir los honores de ordenanza.

Rodeaba el monumento un numeroso público, que aplaudió con entusiasmo los diversos números de la imponente ceremonia.

Lástima fué que no hubiera podido formar en este acto, mayor número de tropa de Ejército.

Esta deficiencia fué salvada en parte por la hermosa presentación de la Escuela Naval y de la Escuela de Mecánicos de la Armada. Todos los muchachos demostraron la espléndida instrucción militar que reciben, al cumplir con toda precisión las órdenes que se les impartía. En el desfile final fueron ovacionados por los oficiales argentinos y por la concurrencia.

En el acto de entregar la placa a la ciudad de Valparaíso, hicieron uso de la palabra el capitán de fragata argentino señor Segundo Storni, contestando el capitán de corbeta señor Alejo Marfán.

Ambos marinos estuvieron felices en sus expresiones de confraternidad, y al referirse históricamente a los hechos que concurrieron a darnos la independencia definitiva.

Damos enseguida los discursos de los señores Storni y Marfán:

E lcapitán de fragata don Segundo Storni

Señores:

Dos grandes pueblos se han puesto de pie y estrechado sus manos para conmemorar el Centenario de la batalla de Maipo, donde juntos derramaron su sangre hasta obtener una de las victorias más decisivas de la lucha por la libertad del Continente.

Los triunfos de la revolución emancipadora forman como una múltiple constelación de estrellas escalonadas en convergencia desde el mar Caribe, las orillas del Plata y el Pacífico Sur hacia el centro del poder español en el Perú: podía decirse que el aliento de la libertad guiaba a los pueblos concentrando sus fuerzas bajo el impulso de un solo comando y de un mismo destino.

Las campañas marítimas y las terrestres se complementan, siendo en las costas chilenas donde el dominio del mar hizo sentir sus más palmarios efectos

Maipo, destruyendo al enemigo en Chile, hizo posible el constituir aquí la gran base naval de las operaciones continentales, como lo había previsto y proyectado el generalísimo San Martín.

Lo shombres de pensamiento, impulsores de la Revolución y los generales que habían organizado y conducido sus ejércitos, se encontraba nante el problema del mar.

¿Cómo resolverlo?

En la dilatada costa americana de lo sdominios españoles, clausurada por tres siglos a las actividades del comercio y de la navegación, no había barcos, no había aprestos, no había marinos.

La viril raza de los hispano-americanos produjo soldados que emularon las épicas hazañas de otras edades, hora en los fastos del valor y del sacrificio, ora en destreza del combatir y hasta en las vastas y señales concepciones estratégicas; pero en todas partes, cuando fué necesario llevar al mar la contienda, la causa de América debió confiarse a extranjeros.

Manuel Blanco Encalada es una gloriosa excepción.

Los jóvenes americanos, y no fueron pocos, que por temprano entusiasmo siguieron la carrera de la Madre Patria, o no alcanzaron la hombría de mar que les diera a plomo marineros, o faltos de otro ambiente, se empeñaron en la guerra terrestre, dejándose arrastrar por un más poderoso instinto. Manuel Blanco Encalada es entre ellos, repito, una gloriosa excepción: fué el primer criollo del Nuevo Mundo que ciñera las palmas de Almirante, haciéndole con honar para la Patria y con éxito en la guerra.

Nacido Blanco en Buenos Aires, fué chileno por elección, dice un historiador argentino.

¿Por qué esa opción, me pregunto alguna vez, mirando brillar en la gesta chilena esa luz que diera su primer Oriente en las márgenes del Plata?

Es que en aquella hora de abnegación y sacrificio, chilenos y argentinos se consideraban como hermanos ante la noble misión que a todos empeñaba; y es que, sobre todo, señores, Blanco era hijo de una esclarecida patricia chilena, y las madres chilenas, alejadas cuando están de esta hermosa tierra, saben incubar en el corazón de sus hijos el hondo afecto de la Patria, y por tal causa en los cimientos mismos de la conformación moral del héroe se confunden y entrelazan las primeras caricias del hogar con los primeros sueños de la patria ausente.

Educado en España, ingresa en la Marina alcanzando el grado de alférez de navío: en cuanto la oportunidad se lo permite, vuela a Chile a ver a los suños. Allí, pjoven y vibrante de patriotismo y elevadas ambiciones, se siente encadenado a las nuevas corrientes de independencia que removían profundamente el pensamiento de América.

Unido más tarde por sagrados vínculos a una de las más bellas damas chilenas de su tiempo, el destino lo arraiga al suelo bordeadod por el mar que había de ser el teatro de sus hazañas.

El niño que recibiera en el regazo materno el signo indeleble de la Patria chilena, a ella quedó unida para siempre por las dos pasiones que más se imponen a los corazones fuertes y generosos: las puras seducciones del amor y las viriles atracciones de la gloria.

Guerrea en los primeros ejércitos chilenos: prisionero, sufre duro cautiverio en Juan Fernández. Redimido después de Chacabuco, se encuentra en Cancha Rayada y como artillero desempeña decisivo papel en la batalla de Maipo.

Es en este momento, cuando el Gobierno y el pueblo de Chile se encontraron avocados a una de las empresas más árduas y lo secunda para la libertad de la América española: la creación de una flota que caminara en el Pacífico para llevar la guerra al centro de resistencia del enemigo con esfuerzos infinitos, y por suerte la obra llega a feliz término. San Martín fué el espíritu evocador que marcó primero el derrotero: O'Higgins el gobernante de indomable energía y de la constancia de todas las horas; Zenteno, el estadista de amplias y claras vistas; Guido, como representante de las Provincias Unidas argentinas, presta su ayuda y su garantía pecuniaria. Blanco Encalada es el marino que había de asumir la responsabilidad para que la Marina de Chile, como él mismo lo dijo, iniciase con glorias su existencia.

Y así fué, señores, como esa primera flota improvisada casi, apretó en recios combates y entre difíciles maniobras marineras, a la fragata española "Reina María Isabel" y a la mayor parte de los transportes que ella convoyaba, infligiendo graves pérdidas a los realistas y asegurando para Chile el dominio del Pacífico, que ya en parte conquistara el bravo O'Bryan al precio de su vida.

En esa hora de la culminación de su prestigio, el joven contralmirante debió afrontar la prueba que templó su carácter y marcó las líneas de su alma superior.

Un astro radiante y errático de los mares, sediento siempre de peligros y heroicidades, vino a fijarse en ese momento histórico en el cielo de Chile para iluminar y franquear la ruta y ser el conductor de las falanges de la libertad.

Ante esa figura de primera magnitud, cuyas proezas recordarán eternamente todas las ondas y las auras del océano, debió inclinarse la digna cabeza del abnegado Blanco, cediendo el primer puesto, pero sin que una sombra de despecho velara su conciencia.

Los verdaderos patriotas de aquellas horas sublimes, todo lo sacrificaban, hasta la fulguración del propio nombre y la ambición más fundada y más legítima ante la única y grande causa de América.

La posteridad, no obstante, sin deslumbrarse por los potentes rayos de aquél sol meridiano que fué Cochrane, valoró el noble esfuerzo de ese hijo de la tierra, que fué Blanco Encalada, erigiéndole este monumento que hará perdurar su recuerdo.

No seguiré al héroe en su larga vida. Las vicisitudes de varias campañas y su prolongada actuación en un país que se consolidaba, no sin sufrir influencias perturbadoras internas y externas, hicieron oscilar sus prestigios desde el pináculo del esplendor hasta el banco del acusado; general en jefe, no vaciló ante la responsabilidad de la retirada para salvar a la patria un ejército, no ignorando que había de ser serenamente juzgado por un pueblo que sólo entiende de briosas ofensivas; pero cuando el azar de las campañas lo llevó a responder de su conducta ante los jueces lo hizo para sacar su nombre inmaculado, como marino, como soldado y como patriota.

La Marina argentina sinceramente representada, viene a colocar en el monumento del prócer esta ofrenda deseando simbolizar en ella la admiración y gratitud que profesamos a tan preclaro guerrero de la independencia, iniciador de la Marina de Chile y primer portador de su corona de gloria.

A vosotros especialmente nos dirigimos, señores oficiales de la armada chilena en estas horas de recuerdo sagrado; a vosotros los oficiales de hoy y también a esas bellas esperanzas del futuro.

Chile es un país escencialmente marítimo. Si la geografía no lo evidencia con sus gráficas conclusiones, la historia lo probaría con sus hermosas páginas de sus enseñanzas y victorias.

Y ante este monumento del héroe nacido en el Plata y chileno por la gloria y por el alma, os traemos un abrazo de confraternidad que si encuentra su arraigo en las grandezas del pasado quisiera reproducirse eternamente ante las brillantes perspectivas de la grandesa del porvenir.

Discurso del capitán de corbeta don Alejo Marfán

Señores. Señores delegados:

La delegación naval argentina presidida por el señor contralmirante Montes y formada por una reunión de distinguidos oficiales de la Marina de Guerra de su patria, cediendo a impulsos de generosa fraternidad hacia nosotros y de gratitud hacia uno de los héroes de nuestra independencia, el almirante Blanco Encalada, ha querido honrar su memoria viniendo a colocar en este momento una placa de bronce que simbolice el respeto y la adminiración con que la actual generación de marinos argentinos recuerda, no sólo al compatriota de nacimiento, sino también al jefe naval y militar que contribuyó con sus brillantes éxitos a estabilizar la independencia sud-americana.

Nuestra Armada Nacional, señores, no ha podido dejar pasar inadvertido este hermoso gesto de confraternidad y ha tenido a bien designarme en su representación, para agradeceros esta manifestación de vuestra proverbial gentileza, que es al mismo tiempo un fiel exponente de los efectos nacidos hace cien años en los campos de batalla, y cultivados a través de un siglo de existencia libre e independiente; volviéndonos a reunir ante la estatua de uno de esos héroes que nos dieran Patria y libertad, para en común glorificar su nombre y dignificarlo ante las generaciones actuales y futuras.

Cumplo realmente con orgullo este mandato de la Superioridad Naval y de mis compañeros de armas, que me ponen en circunstancias de manifestar a la Marina Argentina, representada en estos momentos por brillante oficialidad, los sentimientos de simpatía y agradecimiento de la Armada chilena por el acto que llevan a cabo y que me permite recordar también las múltiples atenciones y festejos organizados en nuestro honor al paso de nuestras naves de guerra en el puerto de Buenos Aires, las que se hacían estrechas para recibir a la sociedad y pueblo argentinos, ansiosos de pisar un trozo desprendido de nuestro territorio nacional; así como hacer felices recuerdos de esa franca y cordial camaradería formada en los puertos de refugio en los tormentosos mares del sur.

Educados e instruídos para la guerra y el combate, sois en esta ocasión mensajeros de paz y de concordia y uniéndoos a nosotros en comunes sentimientos de civismo y de solidaridad sud-americana, nos inclinamos respetuosos ante la estatua del héroe chileno-argentino, cuyo espíritu parece estuviera entre nosotros para estimular con su presencia la amistad de dos pueblos que nacieron al calor de los mismos ideales y que él ayudó a formar.

Señores delegados: sed portadores ante vuestra patria, y muy particularmente ante la Marina argentina, de nuestras cordiales simpatías y de nuestro profundo reconocimiento por la ofrenda con que honráis la memoria de nuestro héroe común: el almirante Blanco Encalada.

Y vosotros, cadetes navales, que sentís bajo vuestras casacas palpitar esos jóvenes corazones, ardientes de patriotismo, al presenciar en estos momentos esta ceremonia sencilla en la forma, pero grandiosa en su significado, empapaos en estas lecciones de civismo y recordar siempre como un aforismo "que los pueblos son grandes sólo cuando son agradecidos y saben glorificar a sus grandes hombres".

Y tú, pueblo de Valparaíso, en tus horas de dudas y vacilaciones, aproxímate a este monumento, acércate a él con confianza para confortar tu espíritu en el ejemplo y virtudes del héroe y cuida de esa placa para que nunca se empañe: que el brillo de su reflejo sea la demostración más segura de tu afecto fraternal hacia el pueblo argentino.

En el Valparaíso Sporting Club

Mientras tanto, el personal civil de la Embajada y comitiva oficial se dirigieron en un tren especial al Sporting Club de Viña del Mar para asistir a la clausura de la temporada de carrea.

Los distinguidos miembros de la Embajada y acompañantes fueron exquisitamente atendidos por el directorio del Sporting Club, habiéndoles ahí ofrecido una copa de champagne.

La llegada de la comitiva al paddock dió ocasión nuevamente a espontáneas manifestaciones de simpatías hacia el país hermano.

Recepción del Club de Viña del Mar

De 6 a 9 de la noche se verificó en el Club de Viña del Mar una recepción ofrecida en honor de la Embajada.

Asistió a esta reunión lo más representativo de nuestra sociedad, constituyendo la manifestación una fiesta social de gran lucimiento.

Terminado este acto, la Embajada y funcionarios de Estado regresaron a Santiago.

En el Club de Viña del Mar, hasta su despedida, atendieron a la comisión oficial y delegaciones los señores almirante Juan M. Simpson, Jorge H. Jones, Carlos Alvarez Condarco, Alberto Phillips Huneeus, Manuel Ossa Saint Marie, Roberto Pretot Freire, Luis Lyon y Víctor Prieto Valdés.

Una numerosa comisión de jóvenes nombrada oportunamente, atendió a las familias invitadas a la recepción.

El Club presentaba un imponente golpe de vista con su profusión de luces. En el centro de la puerta de acceso principal se lucían banderas chilenas y argentinas en luces y una estrella en el centro. Además del frontis también fueron iluminados los contornos del edificio.

No es posible calcular la enorme asistencia a esta gran recepción pues algunos la hacían pasar de más de mil personas.

En resumen, podemos asegurar que el recibimiento que se ha hecho a la Embajada argentina en Valparaíso ha sido sinceramente entusiasta.

Si bien es cierto que el pueblo no tuvo ocasión de participar muy directamente en los festejos, por haber sido casi todos ellos oficiales, en cambio puede afirmarse que la recepción que se les hizo a los argentinos en el momento de desembarcar, fué cariñosa, y que en el acto de la entrega de la corona metálica que se colocará en el monumento Blanco Encalada, el pueblo tuvo arranques de patriotismo que, sin duda, han dejado buena impresión en nuestros huéspedes de breves horas.

La romería a las tumbas de los Padres de la Patria

Como estaba anunciado, en la tarde de ayer se efectuó la romería a las tumbas de los Padres de la Patria, que había sido organizada por el Círculo de Jefes y Oficiales retirados y Liga Patriótica Militar de Chile.

Desde las 3 1|2 de la tarde comenzaron a llegar a la Plaza de Armas, lugar fijado para la partida de la romería, la Sociedad de Veteranos de 1879, la Federación de Oficiales de Reservas de Chile, una delegación del Comité Pro-fiestas populares de Maipú y diversas otras sociedades que debían tomar parte en ella.

Cerca de las 4 1|2 el directorio y la mayoría de los socios de la Liga Patriótica Militar, que se encontraban en el local de la sociedad, salieron formados para organizar el desfile, poniéndose en seguida en marcha hacia el Cementerio General. Las bandas de los Regimientos Carabineros y Chillán marchaban, respectivamente, a la cabeza y al final de la columna, ejecutando durante el trayecto diversas marchas militares que congregaron a una multitud de espectadores y desfilantes.

A la entrada del Cementerio se incorporaron a la romería algunas sociedades patrióticas y populares que se habían ido directamente hacia aquel sitio, rodeando la manifestación no menos de 1,500 personas que se encontraban en su interior.

Los manifestantes siguieron por las Avenidas del Cementerio, rindiendo un respetuoso homenaje al pasar por las tumbas de los próceres Camilo Henríquez y José Miguel Infante, en donde las bandas ejecutaron marchas militares.

Continuaron en seguida al sepulcro que guarda los restos del Director Supremo, don Bernardo O'Higgins, al pie de cuyo monumento cubrían guardia de honor algunos soldados del Regimiento Buin.

Después que dos individuos de la tropa del mismo cuerpo colocaron en la tumba una corona de flores naturales en nombre de la Liga organizadora de la romería, las bandas hicieron oir los acordes de la Canción Nacional.

A continuación el almirante don Vicente Zegers, ocupó la tribuna y pronunció una hermosa alocución en homenaje a los Padres de la Patria.

Después de una pieza ejecutada por las bandas, ocupó el mismo sitio el señor Nicanor Molinare, quien dió lectura al discurso que insertamos más abajo.

La columna siguió su recorrido por las Avenidas de Cementerio para visitar las tumbas de los esclarecidos ciudadanos que contribuyeron con su concurso a nuestra independencia de España, deteniéndose principalmente ante la de Manuel Rodríguez, Manuel Bulnes, Almirante Blanco Encalada, Zenteno, Las Heras y general de la Lastra. Al pasar por frente a la de la sociedad Defensores de Chile de 1879, rindió también un merecido homenaje a los que han derramado su sangre por la Patria.

A este acto concurrieron delegaciones del Regimiento Maturana, del Grupo Escala y de la Policía de Santiago.

Damos a continuación los discursos:

El señor Nicanor Molinare

Señores: Un siglo completo, cien años, nos separan del día inmortal en que, unidos en íntima alianza, con comunes, magníficos anhelos de libertad, dos colectividades, Argentina y Chile, peleaban la heroica jornada de Los Cerrillos del Maipo, emancipando a esta Capitanía, afirmando la independencia de las provincias unidas, preparando el libre uso del derecho en Sud América.

Y acontecimiento tan transcendental, tan sabiamente concebido y ejecutado, no fué la obra del acaso, del momento; que generándose vino, señores, en hoguera de purísimas glorias, en el bravísimo cerco de Rancagua, acción en la cual O'Higgins "El Grande", juró morir, dar a Chile libertad.

Y trasmontando las níveas cumbres andinas, en tristísimo éxodo, llevando grabado en su cerebro, a firme, como perenne fotografía, la idea emancipadora, cae el héroe a Mendoza, a la culta y patriota capital que gobierna el genio de Yapeyú, San Martín; y tan pronto los dos próceres se miran, se hablan, se comprenden, y gesta y nace Chile libre; potente, sobreno y grande la América.

Y tras aquellos memorables días en que Mendoza es fragua do se forjan armas e ideales, vienen el paso de Los Andes, operación de guerra que rememora a Aníbal y a Napoleón en los Alpes; Chacabuco, que es un trueno, un lampo de nítida bravura en que O'Higgins entona su nombre de "Grande"; y Maipo, que, cortando para siempre las cadenas que nos ligaron a España, esboza la expedición chilena libertadora del Perú, con que la constancia y previsión de O'Higgins y San Martín, coronan la obra gigantesca de emancipación de un mundo.

Señores: cien años han transcurrido desde que ocurrieron tan memorables fastos, que si se cumplieron en la forma espléndida que San Martín, O'Higgins, Pueyrredón, Zenteno, Guido y Zañartu los idearon, fué porque en las almas de bronce de esos estadistas se anidó la gran virtud de los héroes y el patriotismo, que hicieron que Chile y la Argentina, unidos en cultísimos anhelos de libertad, cumplieran el milagro de independizar dos vastísimos Virreinatos: Perú y Buenos Aires.

Y al pie de esta tumba sacrosanta, de este sarcófago que guarda las cenizas de O'Higgins "El Grande", el compañero amado de San Martín, el primero de todos nuestros héroes, quiero, señores, en nombre de la Liga Patriótica Militar, emitir un voto, pedir a los manes ilustres del gran soldado, una, junte para siempre a esos dos pueblos, a la patria de San Martín y Belgrano, con la nuestra, no para conquistar efímeras glorias, que para dominar al Continente por medio de los portentosos avances de la ciencia, y de la libertad y del orden, poderosas palancas, encarnaciones de la cultura, del comercio y civilización de los pueblos.

Espíritus selectos de O'Higgins y San Martín, que en vida escribistéis páginas inmortales, amparad eternamente a vuestras patrias en su marcha ascendente por el sendero de la amistad y del progreso.

Comida en el Regimiento Tacna

En el comedor del Regimiento Tacna, ofreció antenoche, el mayor señor Figueroa, una comida a los oficiales de las diferentes brigadas de Boy-Scouts.

Asistieron ciento cincuenta personas. Dentro del mayor entusiasmo, transcurrieron las breves horas que permanecieron en el Regimiento.

Los delegados de las brigadas, regalaron al señor Figueroa, como testimonio de gratitud, por las múltiples atenciones que de él han recibido durante su estada en esta ciudad, un artístico tintero.

La oficialidad de la Brigada de Temuco estuvo en nuestra imprenta, a despedirse, con motivo de su regreso a su pueblo.

Algunas de las brigadas regresaron ayer. Otras lo harán hoy y las demás mañana.

En honor del Presidente de Chile

Hoy a las 8 1|2 de noche se efectuará en el Palacio de la Legación Argentina, el banquete que en honor del Presidente de la República y de la señora de Sanfuentes, ofrecerán el Ministro de Relaciones Exteriores de la República Argentina, señor don Honorio Pueyrredón y su señora esposa.

Han sido invitadas a este banquete las siguientes personas:

Presidente de Chile y señora de Sanfuentes; señor Ministro de Relaciones Exteriores y señora Irarrázaval de Pereira; Ministro del Interior y señora de Amunátegui; presidente del senado, don Eduardo Charme; presidente de la Cámara de Diputados, don Belfor Fernández; Ministro de Guerra y Marina; Ministro de Justicia y señora de Aguirre; Ministro de Hacienda y señora de Hederra; señor Ministro de Industrias y señora de Landa; presidente de la Corte Suprema, don J. Ignacio Silva; Arzobispo de Santiago; don Ramón Barros Luco y señora Mercedes Valdés de Barros; sub-secretario de Relaciones Exteriores, don Francisco Donoso Carvallo; Intendente de Santiago, don Pablo A. Urzúa; Primer Alcalde de la Municipalidad, don José Víctor Besa; Ministro de Chile en la Argentina, don Emiliano Figueroa Larraín; inspector del Ejército general Boonen Rivera; presidente de la Comisión de Recepción, don Luis Barros Borgoño; señores don Ismael Tocornal, don Alberto González Errázuriz, don Armando Quezada Acharán, don Pedro Montenegro, don Angel Guarello, don Arturo Besa, don Aurelio Valdés Morel y señora; señor Ministro de Argentina en Chile y señora de Gómez; general José F. Uriburu y señora; contralmirante Vicente E. Montes; capitán de navío Tomás Zuzureta; coronel, don Martín E. Bortagaray; monseñor, doctor Juan E. Isella, Vicario general del Ejército Argentino; y los secretarios de la Misión Especial, Roberto Levillier, doctor Delfor del Valle (hijo), Ricardo A. de Olazábal y señora.

Del Ministro del Interior de la Argentina

El señor don Jorge Montt, en respuesta a la invitación que recibiera para asistir a este banquete, dirigió al Ministro de la Argentina, las siguientes líneas:

Ministro de la Argentina:

Agradezco sinceramente al señor Ministro de Relaciones, Ministro de la Argentina la benévola invitación al banquete a S. E. el Presidente de la República que tendrá lugar el Lunes próximo; me habría sido muy grato asistir a este banquete como a los demás que he sido invitado con motivo de los merecidos agasajos que han sido objeto nuestros queridos huéspedes argentinos, si motivos de salud no me privaran por el momento de darme el gusto de saludarlos personalmente y poder concurrir esa simpática reunión. Acepten señores todas mis consideraciones de aprecio de S. S. — **Jorge Montt.**

A los aspirantes a oficiales de reserva del Regimiento Granaderos

La Federación de Oficiales de Reserva de Chile ha invitado a los señores aspirantes a oficiales de reserva del Regimiento Granaderos del general San Martín, a la manifestación que tendrá lugar hoy a las 5 P. M., en el local del Círculo de Oficiales Retirados.

Del Ministro del Interior de la Argentina

Al E. E. el señor Embajador Extraordinario, don Honorio Pueyrredón.—Santiago.

Retribuyo su afectuoso saludo con la expresión de mis sinceros plácemes por la actuación de la Embajada que preside, en estos días de regocijo patriótico, y me es grato comunicarle que en nuestra vida cívica interna acaba de señalarse también una fecha importante con la terminación del escrutinio de las elecciones verificadas últimamente en la provincia de Buenos Aires. El triunfo por cuarenta y seis mil votos obtenido por la Unión Cívica Radical es forma elocuente de la adhesión de pueblo de la 1.a provincia argentina a la obra de Gobierno del que tenemos el honor de formar parte.

Saludo a V. E. con mi consideración más distinguida — **R. Gómez, Ministro Interior.**

Telegrama de salutación

El Ministro argentino recibió ayer el siguiente telegrama:

Plenipotenciario de la República Argentina en Chile, Dr. Carlos F. Gómez.

La comión oficial centenario de la batalla de Maipo en nombre del Gobierno de la provincia de Corrientes tiene el honor de dirigirse a S. E. rogándole quiera ser intérprete ante el Gobierno de esa República, de los calurosos sentimientos de fraternidad que este día animan al pueblo de esta provincia. Saluda a S. E. con su consideración más distinguida.— **J. C. De Ortúzar, presidente — Alberto Stenson, secretario.**

¡¡AUTOMOVILISTAS!!
Buen surtido accesorios ofrecen
a **Precios sin Competencia**
Tel. Ingl. 2982 **Pedro Videla y Cía.** Casilla 3954
Moneda 970 casi esq. Ahumada 2396-11-d

HACENDADOS:
Ofrecemos Semillas de ALFALFA
DE PROVENCE
PERUANA
ARGENTINA
Y DEL HUASCO
Calidad garantida, ventilada y libre de cuscuta a precios fuera de competencia.
WILLIAMSON & Co.
BANDERA esq. CATEDRAL
8-d

La Universidad Popular Lastarria

LAS CÁTEDRAS Y SUS PROGRAMAS

EL PERSONAL DOCENTE

La Institución abrirá sus cursos esta noche en el Instituto de Educación Física

Hoy, a las 8 y media P. M. inaugura sus cursos la Universidad Popular Lastarria, que ideó fundar La Federación de Estudiantes de Chile. El entusiasmo que la naciente institución ha despertado en todos los círculos intelectuales y obreros de la capital, le augura un éxito brillante, si sus organizadores son tan laboriosos y tesoneros en la ejecución del plan que se han trazado como lo han sido en la concepción del mismo.

Por la lectura de los programas y de los nombres de los profesores y conferencistas, que en seguida publicamos, el público puede juzgar, desde luego, sobre la importancia y seriedad de la Universidad Popular Lastarria. Cabe afirmar, sin temor alguno de equivocarse, que hasta hoy no se había hecho en Chile una obra educativa de tanta trascendencia social como la que hoy se inicia. Tan interesante van a ser las enseñanzas de la Universidad Popular, según puede inferirse de la naturaleza de sus programas, que no sólo se disponen a escucharlas los miembros más distinguidos de la clase obrera, sinó también, en el carácter de simples oyentes, muchos profesionales y estudiantes de la Universidad de Chile.

Organización de los estudios.— Los programas

Es imposible establecer **apriori** el número de años de estudios que la institución va a necesitar para comunicar a sus alumnos el conjunto de conocimientos que constituyen su programa. Sin embargo, puede afirmarse desde luego que aquel número no será inferior a tres, porque, como ya se ha dicho en publicaciones anteriores, se trata de dar a los obreros más inteligentes una cultura general tan amplia como sea posible, que les permita fundar en razones científicas sus ideales colectivos. En todo caso, será la experiencia misma de la enseñanza la que permitirá a los organizadores de la Universidad Popular trazar el plan definitivo a que ella deberá ajustarse. Los programas han sido hechos de tal modo que las materias tratadas en cada uno de los años superiores no van a ser sino la profundización y ampliación de los mismos ramos estudiados. Por eso no será un defecto el enciclopedismo que puede observarse ya en el programa de primer año; además, la dificultad que podría resultar de ese enciclopedismo para los alumnos, será atenuada considerablemente por los buenos métodos que se empleen en la enseñanza. No se trata en el año inicial, como fácilmente se comprende, de profundizar ninguna ciencia, sino de dar los elementos esenciales de todas ellas. Tales elementos y nociones esenciales servirán después de centro en torno del cual vendrán a agruparse y organizarse las ideas más difíciles adquiridas en los años siguientes.

Las cátedras del primer año, único que funcionará por ahora, son seis, a saber: Ciencias Físicas, Ciencias Biológicas e Higiene, Ciencias Sociales, Geografía e Historia de la Civilización, Literatura y Bellas Artes, Filosofía.

Programas del primer año.—Programas de Ciencias Físicas

A.—Física general.

Introducción.— Los tres estados de la materia. Nociones general sobre los fenómenos de que los cuerpos son susceptibles.

Capítulo I.—Movimiento: clases de movimientos. La fuerza como causa del movimiento. Principios de Newton. Casos especiales de fuerzas: la gravedad.

Capítulo II.—a) Divisibilidad: teoría atómica. Elementos simples y compuestos; mezcla y combinación. b) combinación: ley de Proust. Ley de Balton. Fuerzas moleculares.

Capítulo III.—Cambio de temperatura: dilatación. Cambio de estado. Aplicción de estos fenómenos: termómetros; teoría termo-dinámica. El trabajo mecánico y el calor como formas de la energía. Principio de la conservación de la energía.

Capítulo IV. a) Electrización: electricidad estática. Electricidad galvánica: Leyes de Volta. Paso de la corriente eléctrica por conductores sólidos; paso por conductores líquidos: electrolisis; paso por un medio gaseoso. b) Imantación: Electro-magnetismo. Inducción. Descarga en gases enrarecidos. Radio actividad.

Capítulo V.—El sonido y la luz: Leyes de reflexión y refracción. Teoría de las ondulaciones: el éter.

B.—Cosmografía.

Capítulo I.—El sistema planetario: el sol y los planetas. La tierra. Su forma y sus movimientos. Los eclipses. Leyes de Kepler. Teoría de Laplace.

Capítulo II.—Astronomía sideral: las estrellas. Sistemas estelarios. Nebulosas. El universo. La evolución de los mundos.

Programa de ciencias biológicas e higiene

En el primer año se enseñarán: 1.o algunas nociones muy simples de química, las que son indispensables para comprender ciertos fenómenos biológicos; 2.o, los principios esenciales de la anatomía y fisiología humanas y de la higiene; 3.o, nociones de histología, citología y embriología.

—La biología general se enseñará con mayor desarrollo en los años superiores. Otro tanto se hará con la química general.

Programa

Introducción: Objeto e importancia del ramo.

Primera parte: Nociones de química: I. La materia. Sus propiedades. Cuerpos simples y compuestos. II. Análisis y síntesis. Afinidad. Combinaciones. Nomenclatura química.

Segunda parte: Biología e higiene.

I. Objeto de la anatomía, de la fisiología y de la higiene.

II. Anatomía y fisiología del aparato digestivo. Los comestibles y la salud. Las bebidas y la salud.

III.—Anatomía y fisiología del aparato circulatorio. Higiene.

IV.—Anatomía y fisiología del aparato respiratorio. El aire y la salud.

V.—Anatomía y fisiología de los riñones y glándulas cerradas de secreción.

VI.—Anatomía y fisiología del ojo y la oreja.

VII.—Anatomía y fisiología de la nariz, lengua y piel. El agua y la salud. Los vestidos y la salud.

VIII.—Los huesos: su estructura composición química, desarrollo, esqueleto humano.

X.—Anatomía y fisiología de los músculos. Higiene.

Tercera parte:

I.—La histología. Tejidos epitelial, sanguíneo, adiposo y cartilaginoso.

II.—La célula: su tamaño, forma, estructura y multiplicación.

III.—Embriología.

Cuarta parte:

I.—La habitación y la salud.

II.—Profilaxis de las enfermedades contagiosas.

Programa de ciencias sociales

El programa de primer año comprende: 1.o Algunas ideas generales sobre los fenómenos de la vida social y sobre las ciencias que los estudian; 2.o Nociones de Sociología Política y Jurídica, principalmente la primera; 3.o La Sociología económica. La cuestión social. Los problemas que la cuestión social envuelve así como las diversas soluciones que se les dá, sólo serán estudiadas con detenimiento en los años superiores: en el primer año serán planteados en general únicamente.

Programas

Primera parte: Introducción a las Ciencias Sociales.

Capítulo I.—Los fenómenos sociales en el conjunto de los fenómenos del Universo. Su especial importancia humana. Las diversas especies de fenómenos sociales.

Capítulo II.—Las Ciencias Sociales: Hay leyes científicas que rigen los fenómenos de la vida social. Las Ciencias Sociales especiales y la Sociología general. La estática y la dinámica social. Distinción entre las ciencias sociales y los ideales de reforma social (ejem. el socialismo). Las Ciencias Sociales en sus relaciones con las demás ciencias.

Segunda parte: Derecho.

Introducción.—Idea general del derecho. Acepciones del vocablo. Diferentes ramas de la ciencia del derecho; derecho público (constitucional, administrativo, penal, internacional) y derecho privado (civil, comercial, agrícola, etc.). Diferencias entre el derecho público y el derecho privado. Otras divisiones.

Capítulo I.—1. Noción del estado. Historia del desarrollo de la idea del estado. El concepto moderno del estado.

2. Formaciones históricas de los estados. Muerte del estado. Teorías: el estado institución divina, teorías de la fuerza y del contrato social.

3. Fin del estado. Falsos conceptos del fin del estado. Su verdadero fin.

Capítulo II.—1. Concepto de la soberanía. Soberanía popular y soberanía nacional. Ejercicios de la soberanía.

2. Los poderes públicos. División de los poderes públicos en la antigüedad. El principio moderno de la división de los poderes.

Capítulo III.—1. El gobierno y sus formas. Clasificaciones.

2. Teocracia.
3. Formas monárquicas.
4. Aristocracia.
5. Formas democráticas.
6. La república actual.

Capítulo IV.—1. Derechos individuales. Igualdad ante la ley, en la admisión a los empleos y funciones públicas, y en materia de impuestos y demás cargas.

2. Libertad personal. Inviolabilidad del hogar y de la correspondencia. Inviolabilidad de la propiedad Libertad de trabajo e industria.

3. Derechos de reunión, asociación y de petición.

—Libertad de enseñanza, imprenta, conciencia y culto.

Capítulo V.—El derecho de propiedad: Teorías sobre el origen de la propiedad. Las formas históricas de la propiedad. La propiedad en el derecho moderno. La propiedad y el derecho de herencia. Críticas actuales a la institución de la propiedad privada: los ideales socialistas.

Tercera parte: Economía Política

Introducción.—Objeto de la economía política. La economía política como ciencia y como arte. Leyes económicas.

Capítulo I.—1. La producción de las riquezas. Factores de la producción: naturaleza, trabajo y capital.

2. Organización para la producción, División del trabajo. Asociaciones para la producción. Producción por el estado.

Capítulo II.—1. La circulación. El cambio. La moneda metálica. Sistemas monetarios. El papel moneda.

2. El cambio internacional.

3. Los bancos.

Capítulos III.— 1. La repartición de los bienes económicos.

2. El salario.

Capítulo IV.—1. La cuestión social y el socialismo.

2. Modos socialistas. Reparto igual. Comunismo Asociacionismo. Colectivismo. Cooperatismo.

3. Las clases sociales.

Programa de Geografía e Historia de la Civilización

En este curso, antecederán a las nociones de la historia de la civilización algunas clases de geografía, como introducción indispensable para que los estudios históricos revistan verdadero carácter científico.

Llamará la atención el hecho de que en el programa del primer año no se incluya la historia patria: se ha producido así atendiendo a que no es posible estudiar científicamente nuestra historia sin tener antes un conocimiento serio de la historia europa, ya que nuestra evolución en una consecuencia de aquella.

Primera parte: Geografía general.

I. La tierra y su situación en el Universo.
II. Origen de la tierra y su composición.
III. Geografía descriptiva de las dos Américas.
IV. Geografía descriptiva de Europa.
V. Geografía descriptiva de Asia.
VII. Geografía descriptiva de Africa, Oceania y regiones polares.
VII. La atmósfera.
VIII. El océano.
IX. Los continentes.
X. Antropogeografía.

Segunda parte: Historia de la Civilización.

Capítulo I.—Pueblos orientales. Generalidades. Civilización.

Capítulo II.—Grecia: Raza y Nación Griegas. Los estados griegos. El Helenismo.

Capítulo III.— Roma: Roma monárquica. Roma republicana. Caída de la República. El imperio.

Capítulo IV.—Edad Media: Generalidades. Civilización media.

Capítulo V.— Edad Moderna: Fin de la Edad Media; el siglo XV. Las monarquías absolutas. Expansión europea. Civilización Moderna.

Capítulo VI.— Edad Contemporánea: La Revolución Francesa y Napoleón. Transformaciones políticas Transformaciones económicas y sociales. Política internacional. Civilización contemporánea.

Programa de Literatura y Bellas Artes

En este ramo, además de las conferencias del profesor sobre las materias que indica el programa, se harán ejercicios prácticos de elocución y estilo bajo la dirección del profesor.

Programa

Introducción.— Función social de la literatura y de las bellas artes.

Capítulo I.—A) Nociones generales y principales figuras de las letras clásicas hebraicas, griega y romana. B) La literatura cristiana. Los Padres de la iglesia. C) Las grandes literaturas modernas (española, francesa, inglesa y alemana). D) La literatura contemporánea, especialmente la hispano-americana.

Capítulo II.— Nociones generales del arte arquitectónico. Su historia, su evolución.

Capítulo III.—Nociones generales del arte escultórico.— Su historia, su evolución. Sus grandes maestros.

Capítulo IV.— Nociones generales del arte pictórico.—Su historia, su evolución. Sus grandes maestros.

Capítulo V.— Nociones generales sobre la música.—Sus grandes maestros.— Clasificación de las producciones musicales.

Programa de Filosofía

(21 horas)

En el primer año sólo se enseñarán algunas nociones generales sobre el contenido de la filosofía, y la primera parte de ella: la Psicología. No se tratarán todas las materias que ésta comprende sino únicamente aquellas que, por su relativa facilidad, están al alcance de personas que se inician en los estudios filosóficos.

Las cuestiones más difíciles de la Psicología (como la formación de las ideas del yo y del mundo exterior, el origen del conocimiento, etc.) y las otras partes de la Filosofía, es decir, la Lógica, la Etica, la Metafísica y la Historia de la Filosofía, serán desarrolladas en los años siguientes.

PROGRAMA

Primera parte: Introducción

(5 horas)

Capítulo I.—La religión, la filosofía y la ciencia.

Capítulo II.—Análisis de la ciencia.

Capítulo III.— Los problemas de la filosofía científica.

Capítulo IV.— Los problemas de la metafísica.

Capítulo V.— División de la filosofía.

Segunda parte: Psicología

Sección I: Cuestiones generales

(6 horas)

Capítulo I.—1) Psicología metafísica y psicología científica. 2) Objeto de la psicología científica. 3. La conciencia.

Capítulo II.— Condiciones biológicas de la conciencia: el sistema nervioso.

Capítulo III.—Condiciones psicológicas de la conciencia.

Capítulo IV.— Relaciones entre la conciencia y lo psíquico.

Capítulo V.— Clasificación de los fenómenos psíquicos.

Sección segunda: Psicología del conocimiento

(13 horas)

Capítulo I.— Las sensaciones.

Capítulo II.— Las imágenes y la memoria.

Capítulo III.—Las leyes de disociación y asociación en la vida mental. La imaginación.

Capítulo IV.—La atención.

Capítulo V.—La abstracción y la generalización. Las ideas.

Capítulo VI.— El juicio.

Capítulo VII. El razonamiento.

Sección tercera: Psicología del sentimiento

(3 horas)

Capítulo I.—El placer y el dolor.

Capítulo II.—Las emociones y los sentimientos.

Capítulo III.— Las pasiones.

Sección cuarta: Psicología de la acción

(4 horas)

Capítulo I.— El instinto y el hábito.

Capítulo II.—La voluntad.

Capítulo II.— El problema de la libertad.

Personal Directivo

Presidente: don Carlos Gutiérrez Urrutia, presidente de la Federación de Estudiantes.

Vice-presidentes: don Onofre Avendaño y don Darío Salas, profesor de lógica y pedagogía en el Instituto de Pedagogía.

Secretario general: don Pedro León Loyola L., profesor de filosofía en el Liceo de Aplicación y ex-presidente de la Federación de Estudiantes de Chile.

Pro-secretarios: don Laín Diez, estudiante de ingeniería; don Nicolás Weinstein, estudiante de medicina; don Pedro Alvarez Abasolo y don Esteban Rivadeneira Rodríguez, estudiantes de derecho.

Directores: don Donato Toriello A., don Carlos Vera M., don Luis Addouard, don Guillermo Correa y don Livio Rojas, estudiante de las Facultades de Matemáticas y de Derecho de la Universidad de Chile.

Personal docente

Cátedra de Ciencias Físicas.—Profesor propietario: don Carlos Videla, profesor de estado en la respectiva asignatura.

Profesor suplente: don Agustín Rivera, alumno del Instituto Pedagógico en ese mismo ramo.

Conferencistas y encargados de cursos extraordinarios: don Ricardo Poenisch, don Belisario Díaz Ossa, don Arturo E. Salazar, profesores en la Universidad de Chile; don Diego Berendique, don Francisco Proeschle, don Luis Galecio, profesores de Estado; don Félix F. Corona, ingeniero y ex-presidente de la Federación de Estudiantes; don Luis Matte Larraín, don Walter Muller y don Santiago Labarca, ingenieros de la Universidad de Chile; don Alejandro Rengifo, ex-presidente de la Federación de Estudiantes; F. O. Carvallo, Luciano Claude y Francisco Leighton, egresados de la Escuela de Ingeniería de la Universidad de Chile.

Cátedra de Ciencias Biológicas e Higiene.— Profesor propietario: don H. Hernández, profesor de Estado en dicha asignatura.

Profesor suplente: don Nicolás Bascur, estudiante del Instituto Pedagógico.

Conferencistas y encargados de cursos especiales: Dr. Amunátegui, decano de la Facultad de Medicina; doctores Eduardo Moore, Teodoro Muhm, Lucas Sierra, Benavente, Federico Qohow, Octavio Maira, Germán Valenzuela Basterrica y José Ducci, profesores de la Facultad de Medicina de la Universidad de Chile; doctores Pedro Fajardo, Oscar Fontecilla, ex-presidente de la Federación de Estudiantes, Carlos Fernández Peña, Francisco Landa, Soza, Corbalán Melgarejo, Leonidas Corona y Manuel Morales V.; don Joaquín Cabezas, director del Instituto Superior de Educación Física; don Carlos Silva Figueroa, profesor de Biología en el Liceo de Aplicación; doctores A. Castro Oliveira y Félix Vassi, dentistas; don Isauro Torres, egresados de la Escuela de Medicina.

Cátedra de Ciencias Sociales. — Profesores propietarios: don Enrique Bahamonde Ruiz, abogado y profesor de educación cívica en el Liceo Lastarria y don Pedro León Loyola.

Profesor suplente: don Nicanor Ruiz, estudiante de Derecho en la Universidad de Chile.

Conferencistas y encargados de cursos especiales: señora Isaura Dinator de Guzmán, directora del Liceo Superior de Niñas; señores don Gaspar Toro, don Abraham Koning, don Armando Quezada Acharán, don José Alfonso, don Enrique Oyarzún, don Paulino Alfonso, don Enrique Tagle Moreno, don Eliodoro Yáñez, don Onofre Avendaño y don Pedro Godoy; don Pedro Aguirre Cerda Ministro de Justicia e Instrucción Pública; don Tomás Ramírez Frías, don Alcibíades Roldán, don Oscar Dávila, don Julio Philippi, don Roberto Espinosa y don Daniel Martner, profesores de la Facultad de Derecho de la Universidad de Chile don Carlos Vicuña Fuentes, profesor en el Instituto Nacional; don Julio Garrido Matte, don Eduardo García Guerrero, don Pablo Ramírez, don Carlos Alberto Ruiz, don Manuel Garrido Matte, don José Maza y don Arturo Matte Larraín, abogados; don Manuel Rivas Vicuña.

Cátedra de Literatura y Bellas Artes. — Profesor propietario: don Carlos Gutiérrez Urrutia.

Profesor suplente: don Eduardo Moore.

Conferencistas y encargados de cursos especiales: señora Amanda Labarca Hubertson, directora del Liceo de Niñas número 5; don Manuel Guzmán Maturana, don Raul Ramírez, don Humberto Allende, profesores en el Liceo de Aplicación; don Francisco Zapata Lillo, profesor en el Instituto Pedagógico; don Samuel Lillo. pro-Rector de la Universidad de Chile; don Eliodoro Flores y don Antonio Diez, profesores en el Instituto Nacional; don Pedro Prado. ex-presidente de la Federación de Estudiantes; don Baldomero Lillo, don Armando Donoso, don Manuel Magallanes Moure, escultores; don Julio Zúñiga, don Arturo Gordon y don Carlos Isamit, artistas pintores; don Luis Quinteros, don Luis E. Figueroa, don Manuel Blanchi Gundián y don Jorge Schneider, estudiantes de la Universidad de Chile.

Cátedra de Geografía e Historia de la Civilización.— Profesor propietario: don Ernesto Escobar Morales, profesor del ramo en el Liceo de Aplicación.

Profesor suplente: don Marcial Mera, profesor de Estado en la misma asignatura.

Conferencistas y encargados de cursos especiales: don Domingo Amunátegui Solar, Rector de la Universidad de Chile; don Julio Montebruno L., don Alejandro Fuenzalida Grandon, don Luis Puga y don Herman Echeverría Cazotte, profesores en el Instituto Pedagógico; don Ulises Vergara, profesor en el Instituto Nacional; don Gustavo Silva Campo y don Gmo. Labarca Hubertson, profesores de Estado.

Cátedra de Filosofía.— Profesor propietario: don Pedro León Loyola, profesor del ramo en el Liceo de Aplicación y ex-presidente de la Federación de Estudiantes.

Profesores suplentes: don Esteban Rivadeneira Rodríguez y Pedro Alvarez Abasol, estudiantes de Derecho.

Conferencistas y encargados de curos especiales: señores Wilhelm Mann y Darío Salas, profesores de filosofía en el Instituto Pedagógico; Arcadio Ducoing, profesor de Filosofía en el Liceo de Aplicación y en el Instituto Nacional, y don Enrique Molina, profesor de filosofía y Rector del Liceo de Concepción.

La reunión de ayer

Ayer a las 5 1|2 P. M. se efectuó la reunión destinada a seleccionar los alumnos para esta Universidad, con asistencia de numerosos delegados obreros.

Se tomaron los acuerdos siguientes: la hora de clase será de 8 1|2 a 9 1|2, hora susceptible de ser modificada; los delegados de sociedades obreras que no pudieron presentar las listas de alumnos, quedan autorizados para invitarlos a las primeras clases de hoy en donde podrán matricularlos; y, finalmente, invitar a todo el elemento obrero que desee ampliar sus conocimientos y adquirir una mayor cultura, a asistir a la Universidad.

La apertura de las clases se efectúa hoy a las 8 1|2 P. M. en el Instituto de Educación Física que, como ya se ha dicho, será el local en que funcionará la Universidad Popular.

Á la memoria de Ponce y Berguño

Romería en Molina

Según nos lo comunica nuestro corresponsal en Molina, ayer se realizó una gran romería al sitió donde murieron los aviadores militares tenientes Tucapel Ponce y Emilio Berguño, perecidos trágicamente, como se recordará, durante las maniobras militares que se desarrollaron hace tres años en el sur.

La ceremonia asumió caracteres de especial solemnidad, asistiendo a ella las autoridades locales, las escuelas públicas, diversas sociedades sportivas y obreras, distinguidas personalidades y un público numerosísimo.

El monolito que se ha levantado en memoria de los aviadores, se encontraba adornado con flores y banderas.

El prefecto de policía, señor Carlos Contreras, pronunció una brillante alocusión recordando la trágica muerte de los aviadores, al terminar la cual obtuvo las felicitaciones de los asistentes.

Las escuelas públicas entonaron himnos patrióticos, y una banda de músicos ejecutó durante el acto algunas marchas fúnebres.

El señor Galvarino Ponce, hermano del teniente Ponce, agradeció en sentidas frases el homenaje que se tributa a dos héroes de la aviación militar, cuyo sacrificio fué doblemente sentido por sus buenas dotes personales y por sus pocos años de vida, que les auguraban un excelente porvenir en el Ejército.

Las damas más caracterizadas del pueblo colocaron flores en el sitio de la tragedia, cuyos alrededores se veían repletos de gente del pueblo que se había trasladado en coches, carretelas, autos y a caballo.

CLUB DE ESCULTURAS

Ayer se verificó en el estudio del escultor C. Canut de Bon, el 4.o sorteo del 2.o Club de Medallones retratos y esculturas.

Fué favorecido el número 68, del señor Miguel Rivera.

OPERARIOS DE FABRICAS DE CALZADO

Una comisión de la Federación de Zapateros estuvo anoche a informarnos que la institución había acordado no permitir la asistencia al trabajo de sus miembros, en vista de la resolución adoptada por los dueños de fábricas, de reabrir hoy las puertas de sus establecimientos.

CABLE CENTRAL

En esta oficina hay sobrante un cablegrama para el señor Alberto Ferrer.

INAUGURACION DE UNA ACADEMIA DE BAILE

Para hoy, a las 9 1|2 de la noche, se anuncia la inauguración de un instituto particular de baile instalado en Delicias 827, de propiedad de los señores Carlos Bejarano y Luis Escobar.

En la primera parte se desarrollará un escogido programa literario-musical, seguido de un baile, para el cual se ha contratado una orquesta dirigida por la pianista señorita Ernestina Benavente.

DEFUNCIONES

Abril, 7. — María López, de 1 año; Carlos Labra, de 15; Fidela Molina, de 62; Clodomiro Rojas, de 29; Francisco Silva, de 35; Manuel Ossandón, de 57; Ventura Poblete, de 70; Rosa Farías, de 36; Pantaleón Zúñiga, de 37; Juan F. Ahumada, de 60; Juan F. Urrutia, de 57; Eduvigis Padilla, de 55; Micaela Saint Jean, de 58; Adelaida Bex, de 60; Juana Rojas, de 54; María Manzor, de 85; y 9 menores de un año.

DEFUNCION

Ha fallecido don

HERIBERTO TERRA VARAS

Sus restos serán conducidos al Cementerio General hoy, a las 4 P. M., desde su casa-habitación, Covarrubias 90.

LA FAMILIA.

Sociedad de Fomento Fabril

Sesión en 2 de Abril de 1918

Se abrió la sesión a las 6 de la tarde, presidida accidentalmente por don Pedro Luis González, como consejero honorario más antiguo, con asistencia de los consejeros señores Antonino Bellet, Juan Bersano, Nemorino Cotapos, Alberto Decombe, Belisario Díaz Ossa, Jorge Hormann, Carlos Justiniano, Armando Montero, Roberto Paragué, Armando Quezada, Horacio Recart, Justiniano Sotomayor, Ramón Serrano Montaner y el secretario, don Manuel Núñez.

Excusaron su inasistencia el presidente, señor Yáñez, y los consejeros señores Luis Schmidt y Oscar Smits.

Aprobada el acta de la sesión anterior, se dió cuenta:

1.o Del movimiento de los fondos de la Sociedad.

2.o De que el Ministerio de Relaciones Exteriores transcribe a esta Sociedad, por intermedio del de Industria, una comunicación del señor Ministro de Chile en Holanda, en que da noticias de que en la ciudad de Rotterdam se ha establecido una Sociedad titulada "La Bolsa Holandesa para Cueros y Pieles" que se encargará de los intereses del comercio y de la industria de las pieles, de los materiales necesarios para curtir, de los cueros, pieles para abrigos y otros artículos semejantes. Se acordó pasar la comunicación a la Comisión Directiva del Boletín.

3.o De una comunicación del señor Ministro de Hacienda, en que transcribe a esta Sociedad una nota que el señor Ministro de Holanda ha dirigido al Departamento de Relaciones Exteriores, referente a la Exposición General de las Indias Holandesas que se verificará en Surabaya (Isla de Java) del 1.o de Mayo al 1.o de Noviembre de 1919, e invita al Gobierno de Chile a concurrir a dicha Exposición con algunos productos del país. El señor Ministro de Holanda insinúa, además, la conveniencia de enviar una colección de sacos en uso para salitre y otras materias usadas para enfardar, que podrían servir de modelo a los fabricantes de dichos artículos en aquella región.

El señor Ministro de Hacienda, por su parte, recomienda a esta Sociedad la exhibición en la Exposición aludida, de los productos a que se refiere la nota del señor Ministro de Holanda.

Se acordó contestar en el sentido de que, dada las actuales circunstancias y la falta de fletes marítimos para el transporte de productos al extranjero, es un tanto difícil poder concurrir a la Exposición de Surabaya, pero que si el Gobierno estima conveniente hacerlo, esta Sociedad tendría el mayor agrado de encargarse de la confección de muestrarios, siempre que se le proporcionaran los fondos necesarios.

4.o De que el Ministerio de Hacienda pide informe a esta Sociedad acerca de una presentación de los fabricantes de papel en que solicitan se modifiquen los derechos aduaneros a las diferentes clases de papeles, y sobre otra presentación de la Cámara Industrial de Chile, en que solicita, a nombre de los fabricantes de tejidos de punto, que se aumenten los derechos de internación a los tejidos de punto.

Se hizo presente que la Comisión de Protección á las Industrias ha estudiado ya estas materias y se acordó pasar nuevamente a la expresada Comisión los antecedentes remitidos por el Ministerio.

5.o De que el Ministerio de Relaciones Exteriores, por intermedio del de Industria, envía a esta Sociedad, para su conocimiento, las siguientes informaciones consulares:

a) Del señor Cónsul General de Chile en Italia, en que transcribe una petición del Instituto Colonial Italiano de Roma, relativa a la exhibición de muestrarios de productos chilenos en una exposición que se abrirá en el mencionado Instituto, anexa a su oficina de informaciones extranjeras y especialmente sud-americanas.

Se hizo presente que en diversas ocasiones esta Sociedad había representado al Gobierno la conveniencia de enviar muestrarios de productos nacionales a nuestros consulados y a algunas instituciones extranjeras, pero que había necesidad de que se concedieran los fondos necesarios para dicho objeto. Se acordó reiterar al Ministerio las anteriores comunicaciones sobre esta materia.

b) Del señor Cónsul General en el Perú, en que manifiesta que el Senado peruano ha acordado que se grave la exportación de algodón, cako y el aceite de pepita clarificado y que se libere de derechos al aceite de pepita impuro.

Hace presente, además, el señor Cónsul, que tiene conocimiento de que un industrial peruano se ha dirigido a nuestro país con el objeto de estudiar la conveniencia de implantar en Chile la industria de la refinería de aceite de pepita, que tendría por base la liberación de derechos de exportación del aceite impuro acordada en el Perú y las facilidades que diera nuestro Gobierno para el establecimiento de esta industria.

Con motivo de esta comunicación, el señor gerente de la Compañía Industrial ha enviado a esta Sociedad copia de una carta que ha dirigido al señor Ministro de Relaciones Exteriores haciéndole presente que la Compañía Industrial ha implantado en el país, desde hace más de diez años la industria de la fabricación del aceite de pepita de algodón en buenas condiciones y que para su explotación cuenta con valiosas maquinarias y con un gran capital netamente chileno.

El mismo señor gerente proporciona diversos datos acerca de la conveniencia de cultivar en el país algunas plantas de semillas oleajinosas como el sésano, maravilla o girasol, amapola, cáñamo, maní, fiejoles de soya, a fin de que las fábricas nacionales de aceites comestibles puedan obtener en el país la materia prima. Pasaron estos antecedentes a la Comisión de Industria.

6.o De un cablegrama del señor Cónsul de Chile en Melbourne, en que pide le indiquen precios por pieles de chinchilla, quillay, semilla de algarrobilla y de trebol para transmitirlos a algunos interesados en adquirir dichos productos.

7.o De una comunicación del señor Cónsul de Chile en Portugal, en que confirma un cablegrama por el cual hacía presente que una importante casa comercial portuguesa deseaba contratar inmediatamente la compra en nuestro país de cincuenta millones de kilos de trigo candeal y veinte millones de kilo de harina de trigo de primera calidad, puestos a bordo, ofreciendo pagar al contado sobre Bancos de Londres.

La secretaría transcribió estas dos peticiones a varias casas comerciales, quienes manifestaron que en las actuales circunstancias les era difícil efectuar negocios con el extranjero, principalmente por la escasez de fletes marítimos, y que en ese sentido se había contestado a los señores cónsules en Melbourne y Portugal.

Fué aprobado lo hecho por la secretaría.

8.o De una presentación de la Sociedad Anónima Manufacturera Canziani, fabricantes de tejidos de seda, de Viña del Mar, en que formula observaciones a los derechos aduaneros a los tejidos en tela y cintas de seda. Pasó en estudio a la Comisión de Protección a las Industrias.

9.o De una comunicación de don José Canziani, de Viña del Mar, en que anuncia que desde el 1.o de Marzo último está instalando 100 maquinitas para iniciar en el país la fabricación de pasadores para zapatos, cordones para corsées, etc. Hace presente que la Aduana ha clasificado, para los efectos del cobro de derechos, como hilo de coser la materia prima que desea introducir, siendo que dicha materia prima es el hilado de algodón "glasé", del cual acompaña una muestra. Termina el señor Canziani solicitando el apoyo de esta Sociedad para que se declare libre de derechos de internación a los hilados de algodón "glasé".

Pasó en estudio a la Comisión de Protección a las Industrias.

10. De una comunicación de los señores Nielsen y Refsgaard, fabricante de muebles, de Punta Arenas, en que solicitan de esta Sociedad que gestionen se incluyan los muebles, puertas y ventanas entre los artículos que deben pagar derechos de internación en Punta Arenas.

Hacen presente que una institución de aquella ciudad contrató con una casa de Buenos Aires, sin pedir antes precios a los fabricantes chilenos. todas las instalaciones para su edificio, las que fueron montadas con obreros argentinos, con evidente perjuicio para los industriales y obreros de Punta Arenas. Se acordó pasar la comunicación en estudio a la Comisión de Industria.

11. De una presentación de los señores Figallo, Brazzale y Cía., fabricantes de productos químicos, de Iquique, en que solicitan se eleven los derechos aduaneros a la ceniza de soda o carbonato calcinado, hiposulfito de soda, súlfuro de soda impuro, carbonato de potasio, sulfato de fierro puro e impuro y otros productos químicos. Se acordó pasar la presentación a la Comisión de Industria.

12. De una carta del señor Renato E. Goñi, fabricante de jabón, de Valparaíso, en que pide que se gestione la prohibición de exportar la soda cáustica.

Hasta hace poco el único proveedor de este artículo que no se fabrica en el país, era Estados Unidos y hace presente que ya ha decretado la prohibición de exportarlo, como lo han hecho también la Argentina y el Perú. Actualmente se está exportando de Chile soda cáustica a la Argentina y al Perú, produciéndose con esto un alza considerable en el precio del artículo, el que ha llegado a escasear, y la industria de la jabonería se ve amenazada de carecer de esta materia prima que le es indispensable.

El señor Paragué manifiesta que casi todos los países se han preocupado de prohibir la exportación de diversos artículos y que sólo el nuestro no ha prestado a esta materia la atención que merece. El Gobierno argentino ha prohibido la exportación de casi todas las materias primas que se necesitan para las industrias y cree que sería conveniente conocer las disposiciones dictadas en tal sentido en aquel país para estudiar las que pudieran implantarse en el nuestro.

También es de opinión de que hay necesidad de procurar que se fabrique en el país la soda cáustica. Contamos con la materia prima en abundancia, que es el sulfato de sodio, que se encuentra en grandes yacimientos, los que llegarían a constituir una gran riqueza si fueran explotados.

Es de opinión de que el Gobierno debiera preocuparse de esta materia como lo han hecho los Gobiernos de otros países, estimulando a los industriales y hombres de ciencia para conseguir descubrir algún pocedimiento económico de fabricación de la soda cáustica.

Muchos son los industriales que utilizan este producto y cree que no tendrían inconveniente en contribuir con la mitad del monto de una prima que ofreciera el Gobierno a los que lograran producir la soda cáustica.

El señor Díaz Osa hace presente que los Gobiernos de otros países han prestado especial atención a la industria de productos químicos: así los Gobiernos del Japón, de Francia, de Inglaterra y de Italia han fundado grandes establecimientos industriales para la fabricación de productos químicos.

El señor Justiniano propone que se designe una comisión que estudie esta materia y proponga las ideas que convendría recomendar al Gobierno.

Fueron designados los señores Díaz Ossa, Hormann y Parragué.

Por lo avanzado de la hora y habiendo aún otros asuntos de qué tratar, se dejó pendiente el resto de la cuenta para la sesión del Martes próximo.

CONSEJO DE GOBIERNO LOCAL

Reseña de la última sesión

El Consejo de Gobierno Local celebró sesión el Jueves próximo pasado presidida por el señor Bello Codesido, y con asistencia de los señores don Alcibíades Roldán, don Moisés Lazo de la Vega, don Arturo Fernández Vial, doctor Salas Olano, don Julio Philippi, don Alfredo Santa María, doctor Sanhueza, don Renato Valdés, don Oscar Dávila y el consejero - secretario don Luis Alberto Mesa Torres.

Leída y aprobada el acta de la sesión anterior, se dió cuenta:

De que los señores don Jorge Errázuriz y don Luis Manuel Rodríguez habían excusado su inasistencia a la sesión de 21 de Marzo, y de que don Manuel Núñez se había excusado de asistir a la presente;

De que han enviado sus suscriciones del año actual las Municipalidades de Santa Fe, Requínoa, San José de la Mariquina, y Samo Alto, y de haber cancelado la correspondiente a 1917 esta última Municipalidad;

De una nota de la Alcaldía de Quillem (Perquenco), en la que transcribe un acuerdo de la respectiva Municipalidad que solicita la cooperación del Consejo para obtener la creación de una Caja de Ahorros en ese pueblo. El señor Valdés impuso al Consejo del estado de las gestiones que practica, y que están pendientes, sobre este particular, en cumplimiento de la comisión que a este respecto se le tiene encomendada;

De una comunicación del alcalde de Valparaíso, relativa al próximo Congreso de Municipalidades, que se resolvió transcribir a la comisión encargada de su preparación;

De otra comunicación del mismo señor alcalde, con la que remite seis ejemplares de la Memoria del período que termina, para los señores consejeros. Se acordó agradecer el envío, y aplaudir la labor desarrollada en el Municipio de Valparaíso durante los tres años de su administración por el señor don Jorge Montt y sus colaboradores;

De haberse recibido los presupuestos municipales de Valdivia y de San José de la Mariquina, y la interesante Memoria del alcalde de Requínoa, don Joaquín Tagle, en la que deja constancia de la situación económica del Municipio y del adelanto alcanzado por la comuna durante la administración que va a terminar en sus funciones. Se acordó insertar en la Revista el resumen de estos documentos que leyó el señor secretario, y felicitar por sus trabajos al señor alcalde de Requínoa;

De que las Municipalidades de Quillén y de Requínoa han acusado recibo del retrato del señor Valdés Vergara;

De una carta del visitador de escuelas de Linares a la que, en contestación a una que le dirigió la secretaría, acompaña la circular que ha repartido entre los padres de familia de las tres comunas del departamento, sobre asistencia de los niños a las escuelas. Se acordó publicar estos antecedentes en la Revista y enviar una nota al señor visitador aplaudiendo el celo que despliega para obtener que los niños concurran a los establecimientos de instrucción;

De que las Municipalidades de Paine y de Requínoa han solicitado planos módicos para mataderos. En atención a que la construcción del que tiene actualmente disponible el Consejo importa una suma muy crecida para los Municipios de escasos recursos, se comisionó al secretario para que procure nuevos planos cuya construcción importe un desembolso más modesto;

De diversas comunicaciones en que se agradece la remisión de la Revista, o se solicitan suscriciones a ella, o se reclaman números extraviados;

De una nota del alcalde de Vallenar a la que acompaña un decreto, número 25, en que se determinan las enfermedades contagiosas de los animales para que sea agregado a la publicación de las disposiciones municipales de esa comuna, que se encuentran en prensa;

De otra nota en que la misma Municipalidad formula una consulta relacionada con el impuesto de patentes para carruajes.

Después de tratar de algunos asuntos de régimen interno del Consejo, se pasó a considerar los informes presentados, siendo aprobados los siguientes:

El del señor Roldán, recaído en una consulta de Placilla sobre las facultades que puedan tener los delegados nombrados por el Gobierno para una eleccion respecto de la policía comunal;

El del señor Roldán en una de la Municipalidad de Rapel, sobre imputación del pago de sueldos de policía;

Uno del señor Mesa Torres, en la consulta de Malloa referente al cumplimiento de algunas disposiciones de la ley de Municipalidades, relativas al presupuesto; y

Otro informe del señor Mesa Torres en la de San José de la Mariquina, sobre el impuesto de patentes para vehículos.

Con los antecedentes suministrados por el secretario se acordó despachar por secretaría la consulta de Vallenar de que acaba de darse cuenta, debiendo transcribírsele, además, el informe recaído en la de San José de la Mariquina.

A indicación del señor Fernández Vial, se acordó solicitar del señor Ministro del Interior se establezca un ítem en el presupuesto para una plaza de ingeniero en la Oficina del Ministerio de Obras Públicas, que se ocuparía exclusivamente de la formación del plano comunal de la República.

Se trató del informe presentado por Mr. Pickel a la Municipalidad de Valparaíso sobre hornos crematorios, y a propósito de él, de la mortalidad infantil, que asume en el país graves proporciones, acordándose comisionar al doctor Sanhueza para que haga un proyecto de circular en que se den instrucciones a las madres sobre higiene, alimentación, etc., de los niños, desde que nacen.

Educación

Federación de Profesores de Instrucción Primaria. — Consejo Directivo.— Se ha citado a los miembros del Consejo Directivo a sesión extraordinaria para hoy, a las 4 P. M., en Bulnes 58.

Se recomienda la asistencia de los nuevos consejeros, señores: Víctor Troncoso, Zacarías Soto, Pedro Sepúlveda y Humberto Moyano.

Lo que dice el público

Calles con dos nombres.— Señor Redactor:

Espero de su gentileza, que ha de dar cabida en su acreditado diario, a las siguientes líneas:

"Existen en esta ciudad varias calles que tienen dos nombres, uno para la parte comprendida entre tal y cual avenida o plaza y otro para la parte restante de la calle. Ejemplos: Catedral-Monjitas. Compañía-Merced. Estado-21 de Mayo. Ahumada-Puente. Dominica-Olivos, etc. Estimo que sería una buena medida, el poner fin a esta onomalía, a fin de facilitar el conocimiento de la ciudad por las numerosas personas de provincias y del extranjero que nos visitan.

Se podría empezar por darle la denominación de 21 de Mayo, a las actuales de Estado-21 de Mayo; y 5 de Abril, a las llamadas Ahumada-Puente".

Agradeciéndole de antemano este servicio y esperando su apoyo en pro de la realización de esta idea, tiene el gusto de saludarlo, su afectísimo y S. S. — **Jranz Jrilipesk Eborktt.**

MADERAS WILLIAMSON & Co.
Avenida Irarrázaval número 407
1.o-f

TURF

VALPARAISO SPORTING CLUB

Las carreras de ayer

Rawa Ruska en "La Copa Sidney Merrit"

Ante numerosa y distinguida concurrencia, se llevaron ayer a efecto las últimas carreras de la temporada de verano, que anualmente en esta época del año, celebra el Sporting Club en nuestro elegante balneario de Viña del Mar. Contribuyó al éxito de la fiesta hípica, el especial atractivo de asistir a ella las delegaciones extranjeras, que ahora nos visitan con ocasión de la celebración del centenario de Maipo.

La prueba más importante del programa, la constituía la "Copa Sidney Merrit", sobre una distancia de 2,400 metros y con una recompensa de $ 2 mil al ganador, más una copa de plata.

Los siete competidores inscritos, fueron presentados en muy buen estado de training, sobresaliendo de entre ellos: Rawa Ruska, Fernet y Willingly. Labriego parecía encontrarse un poco adolorido de las rodillas.

Después del paseo reglamentario por el Paddock, el lote se puso a las órdenes del starter.

Cuando el juez dió paso al lote, éste se movió con Willingly en el puesto de peligro seguido a corta distancia por Labriego, el que llevaba en su persecución a Rawa Ruska. Cuarto corría Minuit, quinto Fernet y último Donnetta. Poco después Labriego retrogradó y pasó a ocupar el segundo lugar Minuit, la que siempre iba perseguida por Rawa Ruska. Sin otras variantes de importancia, el lote desembocó en la recta momentos en los cuales iniciaron su avance Fernet desde el centro y Rawa Ruska. Al enfrentar las galerías Fernet igualaba la línea de carrera de Rawa Ruska, que ya en esos instantes corría en primer término y se venía en medio de una ensordecedora ovación de la concurrencia, en lucha titánica y emocionante con el pupilo del señor B. F. Bernstein. Los últimos tramos, fueron muy hermosos y de gran espectación, consiguiendo después de un porfiado tete a tete, anotarse Rawa Ruska en el marcador, un pescuezo de ventaja a su favor.

El regreso al pesaje del vencedor, fué recibido con una salva de aplausos de parte de la concurrencia de tribunas y galerías, la que con toda justicia merecía su entusiasta propietario, el distinguido sportsman señor Benjamín F. Bernstein.

Felicitamos a su entraineur por la excelente performance producida por el hijo de Buckminster, como asimismo a su jockey Víctor Jara que con tanta maestría supo conducirlo a la victoria.

Con la sorpresa de Alcisca, que pagó a sus escasos apostadores la bonita suma de $ 293.10 por unidad de diez pesos, se resolvió la primera carrera.

Puesto el lote en movimiento, apareció a la punta por corto trecho Serrana, siendo luego reemplazada por Alcisca que se cortó en punta, seguida de Glengarry y Sarajevo. Siempre con la hija de Almendro en el puesto de leader, entró el grupo a la tierra derecha, altura donde el lote se hizo más compacto y Brea empezó su avance, pero sin alcanzar a comprometer a los punteros Alcisca y Sarajevo, que ocuparon el primer y segundo lugar de la tabla respectivamente. Cuarto llegó Gaspar en una tardía atropellada.

Tiempo: 1.26 3|5.

El premio O'Higgins sobre 1,000 metros, fué ganado en muy buena forma por Clavija, que se encontraba algo olvidada en las cotizaciones de las apuestas mutuas.

Dada la señal de partida, La Moselle se apoderó del puesto de peligro, seguida muy de cerca por Florentina y Silver Lassie; más atrás corría Clavija, cerrando Flamarión la marcha. Jirada la curva, La Moselle retrogradó para dar paso a Florentina y Clavija, animales que quedaron dueños del campo en los tramos finales. En los últimos metros, se impuso la pupila del Limited y cruzó con un cuerpo de ventaja sobre su rival el marcador. Tercero Silver Lassie, precediendo a Esparceta.

En la prueba siguiente, premio "5 de Abril" sobre 1,400 metros, se adjudicó los $ 2,000 de premio La Tapera, que se cotizaba en los primeros lugares.

Alzadas las cintas tomó la dirección de la carrera La Tapera, hostilizada por Floreciente y Ossyris: los que no tardaron en apoderarse del primer lugar, quedando en tercer término La Tapera. En mitad de la recta atropellaron simultáneamente La Tapera y Alvia, consiguiendo la primera imponerse en el disco por un cuerpo. Segunda Alvia que precedió a Floreciente por un pescuezo. El cuarto puesto lo conservó Ossyris. El tiempo empleado fué de 1.25 y 2|5.

Interesante desarrollo tuvo el Premio San Martín, para potrillos de dos años, en el cual, Constantino, Pilastre y Thermidor se repartieron el favoritismo del público.

Levantadas las huinchas Campoamor lució sus colores en las primeras distancias, para ser sustituido por Constantino, quien llevaba a sus flancos a Feudal, Esquife y Pillastre. El lote desembocó en el derecho en el orden anotado y ya cubiertos los primeros metros de la recta inició su avance Thermidor, el que después de porfiada lucha consiguió apoderarse del extremo delantero, para dominar sobre la misma a Feudal por un pescuezo. Tercero en un rush final, entró Amurat delante de Fatherless. El tiempo marcado fué de 1 3|5.

En la misma forma desahogada que ganó el Viernes último, alcanzó ayer Girasol la victoria en el Premio Maipo sobre 1,000 metros.

Cuando el juez ordenó la salida, lució Balija por algunos metros sus colores a la punta; luego después, Tramonto la sustituyó para desaparecer también ante el avance de Couturiere, Mrs. Yoe y Hachazo, quienes se alternaron en los primeros puestos, seguidos a muy corta distancia por Girasol. Girado que hubo el lote la curva, atacó Girasol y pasó resueltamente a comandar el grupo colocación que mantuvo con facilidad y sin ser inquietado en ningún momento, hasta cruzar el disco. Segundo entró Piadoso, que se hizo presente en las últimas distancias. Couturiere conservó el tercer lugar de la tabla delante de Balija.

Tiempo: 1 1|5.

La reunión puso término, con la milla del Premio Manuel Rodríguez, que como se esperaba, fué ganado por Brest, producto que hoy en día pasa por un período extraordinario.

Al darse la largada, mientras Don Floro quedaba en el fondo, tomaba la dirección del tren Independencia y se cortaba varios cuerpos de luz del resto del lote que encabezaba Brest, seguido de Puntete. Sin otras modificaciones, entraron los competidores a la tierra derecha, punto donde atropelló con bríos incontenibles Brest, para pasar al puesto de honor, el que mantuvo hasta trasponer el disco con medio cuerpo de ventaja sobre Don Floro, que avanzó en los últimos tramos con grandes energías. El tercer lugar lo conservó Puntete. Cuarto remató California. El tiempo marcado en la distancia fué de 1.38 y 3|5.

DIVIDENDOS DE VIÑA DEL MAR

Unidad de $ 10

Primera carrera		
Ganador de Alcisca	$	178.30
Placé de Id.		54.00
Id. de Sarajevo		142.10
Id. de Brea		29.50
Segunda carrera		
Ganador de Clavija	$	60.80
Placé de Id.		24.40
Id. de Florentina		22.70
Tercera carrera		
Ganador de La Tapera	$	33.40
Placé de Id.		19.40
Id. de Alvia		19.00
Cuarta carrera		
Ganador de Thermidor	$	62.70
Placé de Id.		22.90
Id. de Feudal		44.10
Id. de Amurat		22.70
Quinta carrera		
Ganador de Rawa Ruska	$	35.60
Placé de Id.		19.10
Id. de Fernet		17.00
Sexta carrera		
Ganador de Girasol	$	65.80
Placé de Id.		25.00
Id. de Piadoso		28.40
Id. de Couturiere		21.10
Séptima carrera		
Ganador de Brest		19.00
Placé de Id.		17.70
Id. de Don Floro		46.10

RESULTADOS GENERALES

Primera carrera

Premio Freire.—1,400 metros.—$ 2,000 al 1.o y 200 al 2.o

	G.	P.
1.o Alcisca, 44 kilos, por Aldro y Licisca, del señor P. Morandé, jinete A. Molina	23	20
2.o Sarajevo, 40, A. Vicuña	6	7
3.o Brea, 58, J. Salfate	63	60
4.o Gaspar, 56, M. Baeza	20	17
Alfort, 57, M. Pérez	168	98
Glengarry, 53, S. Ponce	174	116
Serrana, 55, J. B. Bernal	171	114
Turpin, 52, P. Rebolledo	72	71
Orbita, 49, G. Adasme	35	33
Escoria, 44, A. Silva	17	13
	749	549

Tiempo: 1.26 3|5.

No corrieron: Vinay 51; Copla 52.

Dividendos de Tribunas, unidad de $ 10		
Ganador de Alcisca	$	296.10
Placé de id.		77.80
Id. de Sarajevo		203.80
Id. de Brea		32.60
Dividendos de Galerías, unidad de $ 5		
Ganador de Alcisca	$	135.70
Placé de id.		24.70
Id. de Sarajevo		55.60
Id. de Brea		16.10

Segunda carrera

Premio O'Higgins. — 1,000 metros.— $ 3,000 al 1.o y 300 al 2.o

	G.	P.
1.o Clavija, con 48 kilos, por P. Forizel y Ain Sefra, del Stud Limited, jinete G. Adasme	98	62
2.o Florentina, 53, H. Contreras	82	63
3.o Silver Lassie, 47, A. Molina	65	66
4.o Esparceta, 49, A. Silva	48	25
La Moselle, 56, P. P. Quezada	476	222
Flaminia, 56, V. Jara	83	44
	852	482

Ganado por 1 cuerpo; el tercero a 3 y medio cuerpos.

Tiempo: 1.1 1|5.

No corrió Malita 54.

Dividendos de Tribunas, unidad de $ 10		
Ganador de Clavija	$	78.20
Placé de id.		34.90
Id. de Florentina		34.50
Dividendos de Galerías, unidad de $ 5		
Ganador de Clavija	$	35.20
Placé de id.		13.60
Id. de Florentina		14.90

Tercera carrera

Premio 5 de Abril.—1,400 metros.— $ 2,000 al 1.o y 200 al 2.o

	G.	P.
1.o La Tapera, 53 kilos, por Val d'Or y Morna, del señor D. Peñafiel, jinete J. F. Bernal	259	166
2.o Alvia, 62, E. Carrillo	388	171
3.o Floreciente, 40, R. Meza	99	71
4.o Ossyris, 47, A. Silva	231	110
Trajano, 42, J. Osorio	198	94
	1,175	612

Ganado por un cuerpo; el tercero a 1 pescuezo.

Tiempo: 1.25 2|5.

No corrieron H. Lauder 57; Bright Girl 56; Bayaceto 51; Gris Perla 46; Serrana 44; Retoño 41; Balota 40; Pretensión 40.

Dividendos de Tribunas, unidad de $ 10		
Ganador de La Tapera	$	40.80
Placé de id.		16.40
Id. de Alvia		16.20
Dividendos de Galerías, unidad de $ 5		
Ganador de La Tapera	$	21.20
Placé de id.		9.20
Id. de Alvia		8.80

Cuarta carrera

Premio San Martín.—1,000 metros.— $ 3,000 al 1.o, 300 al 2.o y 150 al 3.o

	G.	P.
1.o Thermidor, 56 kilos, por Olascoaga y La Bastilla, del Stud Alexmalva, jinete P. Rebolledo	219	142
2.o Feudal, 47, A. Molina	54	32
3.o Amurat, 59, J. Salfate	174	107
4.o Fatherless, 49, P. P. Quezada	61	38
Choio, 56, G. Adasme	158	104
Pillastre, 56, E. Escobar	270	140
Campoamor, 53, C. Cornejo	60	36
Constantino, 56, J. Bernal	280	166
Esquife, 59, E. Carrillo	91	66
	1,367	831

Ganado por 1 pescuezo; el tercero a 1 y medio cuerpos.

Tiempo: 1.3|5.

Corrieron todos.

Dividendos de Tribunas, unidad de $ 10		
Ganador de Thermidor	$	56.20
Placé de id.		21.00
Id. de Feudal		68.60
Id. de Amurat		24.50
Dividendos de Galerías, unidad de $ 5		
Ganador de Thermidor	$	30.00
Placé de id.		11.80
Id. de Feudal		24.60
Id. de Amurat		10.80

Quinta carrera

Premio La Copa Sidney Merrit.—2,400 metros.—$ 2,000 al 1.o y 200 al 2.o

	G.	P.
1.o Rawa Ruska, 60 kilos, por Buckminster y Reticence, del señor B. F. Bernstein, jinete Víctor Jara	397	132
2.o Fernet, 60, P. Rebolledo	463	198
3.o Labriego, 56, J. Salfate	263	107
4.o Donnetta, 51, M. Pérez (con Minuit	263	54
Minuit, 40, A. Silva		59
Willingly, 40, J. Osorio	240	78
	1,626	628

Ganado por media cabeza; el tercero a 2 y medio cuerpos.

Tiempo: 2.31 2|5.

No corrió Brest con 59.

Dividendos de Tribunas, unidad de $ 10		
Ganador de Rawa Ruska	$	36.90
Placé de id.		18.90
Id. de Fernet		15.90
Dividendos de Galerías, unidad de $ 5		
Ganador de Rawa Ruska	$	16.30
Placé de id.		9.70
Id. de Fernet		9.20

Sexta carrera

Premio Maipo.—1,000 metros.—$ 2,000 al 1.o, 200 al 2.o y 100 al 3.o

	G.	P.
1.o Girasol, 46 kilos, por Julio César y Sin anteced., del señor H. Cortés, jinete R. Flores	223	124
2.o Piadoso, 45, A. Guzmán	96	63
3.o Couturiere, 52, S. Ponce	238	221
4.o Balija, 45, A. Molina	127	88
Miss Joe, 58, M. Baeza	290	140
Swallow, 56, J. Salfate	91	64
Raposa, 54, P. Rebolledo	106	73
Hachazo, 53, J. Bernal	169	106
Niza, 51, P. P. Quezada	90	46
Baldramina, 42, A. Vicuña	54	42
Rabona, 42, J. Osorio	81	37
Tramonto, 41, R. Meza	10	14
	1,665	1,018

Ganado por 2 cuerpos; el tercero a 1 cuerpo.

Tiempo: 1 1|5.

No corrieron: Fraisy 54; Vesubiana 53.

Dividendos de Tribunas, unidad de $ 10		
Ganador de Girasol	$	67.20
Placé de id.		23.70
Id. de Piadoso		36.90
Id. de Couturiere		17.70
Dividendos de Galerías, unidad de $ 5		
Ganador de Girasol	$	49.30
Placé de id.		14.50
Id. de Piadoso		18.30
Id. de Couturiere		9.40

Septima carrera

Premio Manuel Rodríguez.—1,600 metros.— 3,000 al 1.o y 300 al 2.o

	G.	P.
1.o Brest, 60 kilos, por Pioneer y Macora, del Stud Index, jinete M. Baeza	864	328
2.o Don Floro, 54, J. F. Bernal	161	87
3.o Puntete, 56	196	83
4.o California, 55	240	112
Independencia, 45, R. Flores	165	104
Bayaceto, 44, A. Silva	184	103
Brea, 43, A. Molina	8	73
	1897	900

Ganado por medio cuerpo; el 3.o a 3 cuartos de cuerpo.

Tiempo: 1.38 3|5.

No corrieron: Mayoral 61; Dune Site 52; Harry Lauder 50; Donnetta 49.

Dividendos de Tribunas, unidad de $ 10		
Ganador de Brest	$	19.80
Placé de id.		16.00
Id. de Don Floro		32.70
Dividendos de Galerías, unidad de $ 5		
Ganador de Brest	$	11.30
Placé de id.		9.70
Id. de Don Floro		17.90

HIPODROMO CHILE

Las carreras de ayer

Con una abundante concurrencia se efectuaron ayer en la mañana las carreras del Hipódromo Chile debido al novedoso e interesante programa que ofrecía. En la mayoría de las pruebas triunfaron los favoritos y en los demás caballos regularmente cotizados. La única nota discordante fué, el papelón que hicieron en la quinta carrera Floriser y Almerúa, que ocupaban las primeras cotizaciones y remataron en los últimos lugares.

Se dió comienzo a la mañana hípica con el premio Belcebú sobre 800 metros, el cual fué ganado de punta a punta por el favorito Radium. Apenas alzadas las huinchas el hijo de Ermette Novelli se apoderó del primer puesto seguido de La Parada, Bachillera y Pircun, los demás colocados como sus fuerzas se los permitían. El lote entró a la recta siempre con Radium en el puesto delantero, apenas cubiertos los primeros metros cargaron sobre él La Parada y Bachillera, ataque que resistió con facilidad, para terminr la carrera con tres cuartos de cuerpo de ventaja sobre La Parada, la que a su vez precedió por dos cuerpos a Bachillera. Cuarto entró Lucrecia.

En la segunda prueba, designada a animales que se rematarán por $ 2,000, Retozona alcanzó la victoria relativamente fácil. Después de alguna espera por las nerviosidades de Rústico y Pale Ale, el juez largó el lote en buenas condiciones. Dichosa y Rústico se alternaron en el puesto de peligro, para ceder sus colocaciones después de corridos los primeros metros a Tifón, que tomó resueltamente el comando del lote. Apenas los competidores llegaron al derecho, Retozona, surgió del centro y dando cuenta fácil de los punteros, cruzó el disco con medio cuerpo a su favor, sobre Dichosa. El tercer puesto, en una tardía atropellada, lo alcanzó Rasqueta, delante de Año Nuevo.

En la tercera carrera, Siete Pelusas, se encargó de pagar el mejor dividendo de la mañana. Dada la señal de partida, Clive estuvo un momento en el puesto delantero, el que fué reemplazado inmediatamente por Siete Pelusas, que se cortó tres cuerpos del grupo; más atrás corrían Bengala y Tabernera. El leader sin ser molestado cubrió la distancia a voluntad, resistiendo sin mayor apremio el avance de Bengala, a la que batió por dos cuerpos. El tercer puesto lo conservó Clive, delante de Pencahue.

Memoria, la excelente hija de Alanés, alcanzó una lucida victoria en la segunda serie del premio Anguila, sobre 600 metros, los cuales cubrió en el buen tiempo de 34, segundos, a pesar de los 70 kilos que cargaba. En cuanto las cintas se alzaron, Memoria tomó la punta perseguida por Remadora y Tintero más atrás venían Resplandor y Don José. En mitad del derecho, Tintero se hizo presente en una bonita atropellada, pero, hubo de contentarse con el segundo puesto a medio cuerpo de Memoria. El tercer puesto lo conservó Remadora, precediendo a Resplandor.

La prueba de fondo, del programa, la constituía el premio Joy Bell, sobre 1,500 metros, donde como lo decíamos al principio defeccionaron feamente, Floriser y Almerúa. La partida se dió en condiciones poco favorables para Almerúa, que partió algo rezagada. Millaral se encargó de puntear seguido de Tamarindo, Floriser y Juliano con Almerúa al fondo. Frente al poste de los 900 metros, Almerúa mejoró de colocación y pasó a ocupar el cuarto lugar. El pequeño lote desembocó en la recta siempre con Millaral adelante; a esta altura, Tamarindo acortó la distancia que lo separaba de él, pero el hijo de Olscoaga lijeramente exigido por su jockey, se desprendió de su perseguidor y puso dos cuerpos de ventaja sobre él; distancia con la cual traspuso la raya. En una débil atropellada alcanzó el tercer puesto Regata delante de Juliano.

Se puso término a la reunión con el nuevo triunfo de Memoria, en el premio Pantera. Después de breve espera ante el starting, el juez ordenó la salida en muy buen momento, Palomilla y Memoria estuvieron algunos instantes en los puestos de avanzada para ser reemplazados por Vizcaíno que pasó a comandar el lote, con un tren muy violento, segundo se colocó Memoria, tercero Temible y cuartos Tarff con Palomilla. En cuanto fué jirado el codo, Memoria cargó sobre el puntero y a 150 metros del disco conseguía dominarlo y pasaba al primer término; pero, Palomilla descontaba terreno con facilidad y apareándose con Memoria cubrieron los últimos metros totalmente exigidas, logrando esta última conservar en el marcador, media cabeza de ventaja sobre su tenaz rival. El tercer puesto lo conservó Vizcaíno delante de Ruta.

Las carreras, con gran satisfacción de la concurrencia, terminaron minutos después de las 12 M.

RESULTADOS GENERALES

Primera carrera

Premio Belcebú. — Distancia 800 metros.—Premio $ 600 al 1.o y $ 100 al 2.o.

1.o Radium con 59 kilos, 5 años, por Ermette Novelli y Chilena, del señor U. Verdugo, jockey E. Canales; 2.o La Parada con 49; 3.o Bachillera con 47; 4.o Lucrecia con 52.

No placé: Pérfido 58; Eldris 58; Chiripazo 58; Pernambuco 52; Atractiva 52; Pircun 51; Spark 48; Miglady 45.

Ganado por 3|4 de cuerpo; el tercero a 2 cuerpos.

Tiempo: 49.

Apuestas mutuas, Tribunas de 1.a, unidad de $ 5.00		
Ganador de Radium	$	8.90
Placé de Id.		5.70
Id. de La Parada		5.80
Id. de Bachillera		9.40
Galerías, unidad de $ 2.00		
Ganador de Radium	$	4.30
Placé de Id.		2.90
Id. de La Parada		2.70
Id. de Bachillera		6.00

Segunda carrera

Premio Fortuna.—Distancia 1,100 metros.— Premio $ 1,000 al 1.o y $ 100 al 2.o.

1.o Retozona con 53 kilos, 4 años por Royal Flingt y Sin antecedentes, del stud Indígena, jockey V. Fuentes; 2.o Dichosa con 48.2; 3.o Rasqueta, con 55.2; Año Nuevo con 47.

No placé: Bramapan 50; Rústico 48; Pale Ale, 50; Vitela, 48; Tifón 48.

No corrieron Tamarindo con 55 y Boquilla 52.

Ganado por medio cuerpo; el tercero a dos cuerpos.

Tiempo: 1.7.

Apuestas mutuas, Tribunas de 1.a, unidad de $ 5.00		
Ganador de Retozona	$	11.10
Placé de Id.		6.60
Id. de Dichosa		9.20
Id. de Rasqueta		8.70
Galerías, unidad de $ 2.00		
Ganador de Retozona	$	3.80
Placé de Id.		2.70
Id. de Dichosa		4.20
Id. Rasqueta		5.20

Tercera carrera

Premio Anguila.—1.a serie.— Distancia 600 metros.—Premio $ 600 al 1.o y $ 100 al 2.o

1.o Siete Pelusas con 48.5 kilos, 4 años, por Long Champs y Chilena, del señor A. Miranda, jockey L. H. Fuentes; 2.o Bengala con 55; 3.o Clive con 56; 4.o Pencahue con 47.9.

No placé: Pudiera 58; Tabernera 57; Intendente 54; Cruz Roja 54; Relicario 52.7; Cristianía 44.

No corrieron: Mist 45, Bachillera 41.

Ganado por dos cuerpos; el tercero 1|2 cabeza.

Tiempo: 35.

Apuestas mutuas, Tribunas de 1.a, unidad de $ 5.00		
Ganador de Siete Pelusas	$	36.10
Placé de Id.		10.00
Id. de Bengala		11.30
Id. de Clive		9.10
Galerías, unidad de $ 2.00		
Ganador de Siete Pelusas	$	15.50
Placé de Id.		4.30
Id. de Bengala		3.40
Id. de Clive		4.50

Cuarta carrera

Premio Anguila, 2.a serie.— Distancia: 600 metros.— Premios: 600 pesos al 1.o y $ 100 al 2.o.

1.o Memoria con 70 kilos, 5 años, por Alanés y sin antecedentes, del señor C. A. Espinosa; jockey, F. C. Castro: 2.o Tintero, con 50; 3 o Remadora, con 51; 4.o Resplandor, con 69.

No placé: Don José 47, Negrito 60.

No corrieron: Indian Chief, con 51; Mountainer, 48.

Ganado por medio cuerpo; el tercero a 3 cuerpos.

Tiempo: 34.

Apuestas mutuas de Tribunas de 1.a, unidad de $ 5		
Ganador de Memoria	$	17.10
Placé de id.		10.40
Id. de Tintero		13.70
Galerías, unidad de $ 2		
Ganador de Memoria	$	8.10
Placé de id.		5.20
Id. de Tintero		5.80

Quinta carrera

Premio Joy Bell. — Distancia: 1,500 metros.— Premios: $ 1,200 al 1.o y $ 200 al 2.o.

1.o Millaral con 42 kilos, 4 años, por Olascoaga y Delice, del señor A. Ramírez; jockey, H. Ramírez; 2.o Tamarindo, con 52; 3.o Regalo, con 58; 4.o Juliano, con 53.

No placé: Almerúa 51, Floriser 52.

Ganado por dos cuerpos; el tercero a 3 cuerpos

Tiempo: 1.33.

Apuestas mutuas de Tribunas de 1.a, unidad de $ 5		
Ganador de Millaral	$	34.70
Placé de id.		16.20
Id. de Tamarindo		27.40
Galerías unidad de $ 2		
Ganador de Millaral	$	15.20
Placé de id.		6.40
Id. de Tamarindo		8.10

Sexta carrera

Premio Pantera.— Distancia: 900 metros.— Premio: $ 1,000 al 1.o y $ 200 al 2.o.

1.o Memoria con 63 kilos, 5 años, por Alanés y sin antecedentes, del señor C. A. Espinosa; jockey, J. C. Castro; 2.o Palomilla, con 47; 3.o Vizcaíno, con 45; 4.o Ruth, con 52.

No placé: Strong Filly 50, Tarff 46, Tintero 44, Maletera 43, Esopo 42, Temible 40.

No corrió Resplandor, con 62.

Ganado por media cabeza; el tercero a medio cuerpo.

Tiempo: 54 3|5.

Apuestas mutuas de Tribunas de 1.a, unidad de $ 5		
Ganador de Memoria	$	15.20
Placé de id.		7.60
Id. de Palomilla		7.70
Id. de Vizcaíno		10.70
Galerías, unidad de $ 2		
Ganador de Memoria	$	8.70
Placé de id.		3.70
Id. de Palomilla		3.70
Id. de Vizcaíno		6.30

CONCURSO DE PRONOSTICOS

Valparaíso Sporting Club

Las diversas publicaciones que dan pronósticos obtuvieron ayer el siguiente resultado:

	G.	P.
La Nación	3	8
Yo sé todo	2	7
El Derby	1	10
El Brujo del Turf	1	8
El Diario Ilustrado	1	8
El Mercurio	1	6
El Tiempo Nuevo	1	5
Deutsche Zeitung	1	5
Las Ultimas Noticias	0	6
La Unión	0	5
La Patria de los Aliados	0	4

En consecuencia, el resultado final ha sido el siguiente:

	G.	P.
1 El Mercurio	40	123
2 La Unión	33	131
3 El Brujo del Turf	33	128
4 La Nación	31	137
5 El Diario Ilustrado	30	125
6 El Derby	26	126
7 La Patria de los Aliados	24	123
8 Deutsche Zeitung	21	123
9 Las Ultimas Noticias	20	124
10 Deutsche Presse	20	84
11 El Tiempo Nuevo	20	76
12 El Eco Sportivo	14	95

HIPODROMO CHILE

Los diarios y revistas que dan pronósticos con el resultado de ayer han obtenido el siguiente cómputo final:

	G.	P.
1 El Mercurio	49	231
2 La Nación	48	223
3 Las Ultimas Noticias	47	230
4 Deutsche Zeitung	47	214
5 El Brujo del Turf	45	208
6 El Derby	44	219
7 La Patria de los Aliados	42	218
8 La Unión	41	217
9 El Diario Ilustrado	41	208

NOTICIAS DIVERSAS

Preparadores de los ganadores de ayer en Valparaíso Sporting Club e Hipódromo Chile:

Sporting Club

Alcisca.—A. Muñoz.
Clavija.—F. Galván.
La Tapera.— C. Rodríguez.
Thermidor.—P. Maldini.
Rawa Ruska.— L. A. Figueroa.
Girasol.— A. Muñoz.
Brea.—C. Celpa.

Hipódromo Chile

Radium.—O. Fuenzalida.
Retozona.—A. Zúñiga.
Siete Pelusas.— A. Muñoz.
Memoria.— E. Delgado.
Millaral.— J. D. Pizarro.
Memoria.— E. Delgado.

EL CONCURSO DE LA PRENSA

Con las reuniones de ayer se puso término a las temporadas del Sporting Club e Hipódromo Chile y también al concurso de pronósticos de la Prensa.

En el Valparaíso Sporting Club, correspondió en ganadores, al "Mercurio", "La Unión" y "El Brujo del Turf"; el primero, segundo y tercer lugar respectivamente.

En placées, el primer lugar correspondió a "La Nación".

En el Hipódromo Chile alcanzó en ganadores el primer lugar "El Mercurio"; el segundo "La Nación" y el tercero "Las Ultimas Noticias". En placées "El Mercurio" ocupó el primer puesto.

APERTURA DE INSCRIPCIONES

Club Hípico

El Lunes 15 de Abril, hasta las 4 P. M. se recibirán en la secretaría del Club Hípico, las inscripciones para las carreras del Domingo 21, cuyo programa de entrada es el siguiente:

I. Premio BENJUI.— 1,100 metros.— Para caballos de 3 años, nacidos en Chile, que se vendan por $ 3,000.— Peso: 55 kilos.— Descargo de 5 kilos a los que se vendan por $ 1,500.— Recargo de 3 kilos a los gandores de una carrera y de 5 kilos a los ganadores de dos o más.— Inscripción: $ 20.— Premio $ 2,000 al 1.o.

II. Premio BURLESCO. — 1,100 metros.— Para potrillos de 2 años que no hayan ganado.— Peso: 54 kilos.— Inscripción: $ 30.— Premio: $ 3,000 al 1.o.

III. Premio BENEDICTINE. — 1,100 metros.— Para potrancas de dos años que no hayan ganado.— Peso: 52 kilos.— Inscripción: $ 30. —Premio: $ 3,000 a la 1.a.

IV. Premio INTERNACIONAL (clásico). — 2,600 metros.— Para reproductores de 3 años y más, de fina sangre.— Peso de reglamento. —Inscripción: $ 130, en dos cuotas, de $ 65 el Lunes 11 de Marzo y de $ 65 el Lunes antes de la carrera. —Premios: $ 10,000 al 1.o, 2,000 al 2.o, 1,000 al 3.o y 1,000 al criador del ganador.

V. Premio EL DEBUT (clásico). —1,100 metros.— Para reproductores, de 2 años, nacidos en Chile, que no hayan corrido ninguna clase de carrera.— Peso: 54 kilos.— Inscripción: $ 65 en dos cuotas, de $ 30 el Lunes 11 de Marzo y de $ 35 el Lunes antes de la carrera.— Premios: $ 5,000 al 1.o, 1,000 al 2.o y 500 al 3.o.

VI. Premio BEN.— 1,500 metros. —Para todo caballo.— Handicap.— Inscripción: $ 20.— Premio: $ 2,000 al 1.o.

Hipódromo Chile

El Lunes 15 del presente, hasta las 4 P. M. se recibirán las inscripciones para las carreras del día 21, cuyo programa de entrada es el siguiente.

I. Premio Nueva Imperial.—Steeplechase.— Handicap.— Para caballos de 3 1|2 años y más inscriptos o no inscriptos en el Stud Book, incluso importados.— Inscripción: 15 pesos.— Premios: $ 800 al 1.o, $ 200 al 2.o.— Distancia: 3,300 metros m|m.— (Pista en 8).

II. Premio Naltahüe.— Para animales de dos años no ganadores.— Peso: 54 kilos.— Descargo de 5 kilos a perdedores.— Inscripción: 15 pesos.— Premios: $ 800 al 1.o y $ 100 al 2.o.

III Premio Natal.— Para no ganadores de más de dos carreras o que se avalúen para rematarse en $ 1,500.— Peso: 58 kilos.— Descargo de 3 kilos al ganador de una sola carrera y de 5 kilos extra a perdedores.— Inscripción: $ 20.—Premios: $ 1,000 al 1.o y $ 100 al 2.o. —Distancia: 1,100 metros.

IV. Premio Nogales.— Handicap. —Para hacks y mampatos.— Inscripción: $ 15.— Premios: $ 700 al 1.o y $ 100 al 2.o.— Distancia: 900 metros.

V. Premio Nercon. — Omnium Handicap.— Inscripción: $ 20. — Premios: $ 1,000 al 1.o y $ 200 al 2.o.— Distancia: 1,000 metros.

VI. Premio Norquen. — Omnium Handicap.—Inscripción: $ 20.—Premios: $ 1,200 al 1.o y $ 200 al 2.o.— Distancia: 1,400 metros.

Gran Exposición Musical
369 - AHUMADA - 369
500,000 PIEZAS a $ 1 EJEMPLAR
Couplets PAQUITA ESCRIBANO
A 50 CENTAVOS CADA UNO
Pedidos de provincia sólo se atenderán pidiendo diez piezas mínimum, debiendo acompañarse 50 centavos para franqueo.
Métodos de Estudio, Plan Conservatorio Nacional. Precio sin competencia.
Ahumada 369 - J. A. YANTORNO
CASILLA 1736 - TELEFONO 1575
2012-30-4

OSCAR BEZANILLA
DENTISTA
Especialidad en dentaduras con o sin paladar. Plaza Yungay, Libertad 666.
(Regresó).

EXPOSICION MODAS
de las mejores casas de París en venta por 8 días en el
HOTEL ODDO
Piso 1.o, pieza número 6,
02343-9-d

Crónica Policial

El crimen de Rancagua

Nuevas informaciones sobre el hecho

Variadísimos comentarios se han hecho sobre el trágico fin de don Ramón Calvo Cuadra asesinado a las 8 de la noche del Miércoles último en Rancagua.

Se ha hecho notar presunciones de connivencia entre algunos miembros de la familia Feliú y el asesino. Un hijo de la víctima, así lo manifestó. Las relaciones comerciales existentes entre don Pedro Samuel Feliú y el bandido autor del crimen lo justifican. El haber, el señor Feliú, sentido de improviso dolores de estómago e invitar al interior de la casa a un hijo del occiso en los precisos momentos que el bandido golpeaba la puerta de calle para cumplir su nefasta obra, y muchas otras coincidencias son demasiado reveladoras.

Don Ramón Calvo Cuadra

Señora María Feliú

Según informaciones de "El Día", diario de Rancagua, el victimario, Roberto Lara, al encontrar la muerte asesinando, tenía sus buenos pesos en su poder y aún se cree que llegó al lugar del crimen en un automóvil que poco antes paró en los alrededores del hogar de la familia Calvo.

Este individuo se hospedaba en una casa de la calle Santa María habitada por un individuo llamado vulgarmente Pedro el Pellejo.

Tres días antes del crimen, se vió a Lara llegar a casa de una señora domiciliada en calle Carrera Pinto casi frente del lugar de la tragedia, desde donde inspeccionaba los pormenores para el mejor éxito del golpe en proyecto.

También la lamparilla del alumbrado público amaneció destruída dejando en penumbra la cuadra.

Por sus razgos fisonómicos se presume que este mismo individuo fué quien dos noches antes del crimen se introdujo a un sitio que deslinda con la casa del crimen, y, descubierto, huyó saltando murallas.

Respecto a don Pedro Samuel Feliú, se puede agregar, como dato ilustrativo, que días antes del crimen vendió y empeñó varias especies reuniendo una muy regular suma de dinero.

Insistentemente se susurra que don Ramón tenía prestado, sin documento alguno, 5.000 pesos a su suegro, dinero que estaba imposibilitado para devolverlo, pues, negocios adversos le habían creado una situación económica nada envidiable.

La familia Feliú se apresta para la defensa, habiendo llegado a Rancagua en la mañana del Viernes, procedente de San Vicente de Tagua Tagua, un hermano de don Pedro Samuel, llamado Juan Ramón Feliú, quien en seguida se dirigió a Rengo a consultar un abogado de ese pueblo para que tome a su cargo la defensa.

Por otra parte, la familia Calvo Cuadra, pensaba, en una reunión habida en casa de la señora Agripina Calvo, solicitar los servicios de un detective para coadyuvar a la acción de la justicia.

El cadáver del señor Calvo fué llevado al día siguiente de ser ultimado al domicilio de su hermana, doña Agripina Calvo y en la mañana del Viernes trasladado a la iglesia parroquial donde se le ofició una misa de honras, y, poco después, trasladado a la necrópolis con numerosos y selecto acompañamiento.

Agresión. — A disposición del juzgado pasó, Prosperina Valencia, Santa Rosa 655; por acusarla Aurelio Silva de haberlo agredido con una botella ocasionándole varias heridas graves en la cara.

Tahures.— Miguel Andrade y 11 individuos más fueron sorprendidos en su domicilio, Colon 1269, jugando dinero a las cartas; por lo que fueron puesto a disposición del juzgado.

Incendiario.— Manuel Briónes, Ecuador 4500, tuvo varios disgustos con Hermina Méndez, por lo que pensó vengarse de ella. En efecto, se ocultó temprano en el domicilio de ésta y en un momento de descuido, prendió fuego a un depósito de parafina, que había en el negocio de la Méndez.

El fuego alcanzó a quemar gran parte del negocio, y un dormitorio; la dueña avalúa los perjuicios en $ 10.000. En los momentos que ardía el negocio Briones, sacó del dormitorio de la Méndez $ 3.155, en dinero, suma que se encontró en poder de un hijo de éste.

Tanto la propiedad como el negocio, no tenían seguro. El fuego fué extinguido por la 5.a Compañía de Bomberos.

Herido. — Al Hospital de San Juan de Dios, se envió a Manuel Oyarce, con una herida grave en la cabeza, que le fué inferida a piedra, por Alberto Soto, en calle Santa Elena esquina Maule.

MATADERO PUBLICO

Encierra para hoy:

Abril 8 de 1918

	Vacunos	Ovejunos	Cerdos
Entrados	314	696	355
En vara	60	0	0
Suma	374	696	255
Retirados vivos	0	0	0
Total beneficiados	374	696	355

Terneros 31—

Semilla de Alfalfa de Provence
producida en el país, sin cúscuta ni cabello de ángel.
Se recomienda por su gran rusticidad y gran crecimiento en el invierno.
Garantida que no sufre absolutamente nada con las grandes heladas ni aún las plantas recién nacidas.
Todos los años se mejora la calidad de la semilla con los cultivos y abonos.
Ofrece:
URETA Y CIA.
AGUSTINAS 1085
8-d

FERIA
—DE—
Productos Agrícolas
DE
Larrain, Olavarria y Cia.
Matucana N.° 10
Remates todos los Martes con toda clase de Productos agrícolas
Carga por carros completos al desvío Banco de la República. Sobornal Alameda.
Correspondencia:
Casilla 913

Muebles y Pieles
con grandes facilidades en el pago.
Entrega inmediata.
BANDERA 831. - CASILLA 3708
02312-8-d

PROPUESTAS
Pídense propuestas públicas por 4,000 quintales métricos de paja larga para cama.
Bases y antecedentes en la Inspección General de Policías (Sección Forraje).
Santiago, Abril 3 de 1918.
2577-18-d

TRIGO
Se recibe a bodegaje en el Desvío "Arrate", Estación Providencia Vicuña Mackenna frente a Jofré.
M. Arrate Larrain y Cia.

5,000 Yugos aradores y carreteros
Pértigos, Limones, Lumas
y CAMAS Litre
Mazas y Rayos
CASA LARIOS :: Delicias 2843

SOCIABILIDAD OBRERA

Federación de Chauffeurs del Servicio Público.—En essión de directorio de esta institución celebrada ante-noche, se tomaron los siguientes acuerdos: Citar a asamblea para el día 12 del presente a las 9 P. M. en el local: Compañía N.o 1238, a fin de aprobar los Estatutos y dar cuenta de los fondos trimestrales y marcha del movimiento de la Sociedad; elegir el directorio definitivo que debe regir los destinos de la institución durante el presente año. Se hace presente que por ser ésta segunda citación, se llevará a efecto la reunión con el número que asista. También se reitera a los socios que las Oficinas de Defensa se encuentran abiertas todos los días de 10 a 11 y media A. M. y de 2 a 5 P. M. Esta oficina se encarga también de renovar los carnets a los chauffeurs, siempre que traigan tres retratos y el carnet de identificación, sin que cueste un sólo centavo a los miembros de la institución.

De orden del directorio, se pone en conocimiento de los socios y chauffeurs en general, que no deben tomar pie de la mala atmósfera que hacen algunos mal intencionados a esta institución por obedecer a cuestiones personales e intrigas muy bajas.

Por el contrario, ésta se encuentra en un estado de progreso y últimamente se han incorporado a ella más de ciento setenta y cinco socios.

Los socios deben dar cuenta al directorio de todo por medio de la Oficina de Defensa, cada vez que sean denunciados por infracción a las Ordenanzas Municipales, como asimismo cuando hayan tenido atropellos o choques, para que ésta tome inmediatamente a su cargo la defensa.

Los socios morosos deben pasar a cancelar sus cuotas mensuales, porque sin este requisito la Defensa no recibirá de ellos ningún reclamo y no se hará cargo de defenderlos.

También fueron aceptados como socios los señores Eugenio Díaz, Humberto Salazar, Manuel A. González, Manuel Meneses, Jorge Guitrot, Eduardo Méndez, Francisco Vargas, Erasmo Martínez, Domingo Parra, Domingo Romero, Segundo Rivera, Pedro Santibáñez, Juan Soto, Guillermo Maturana, Francisco Hidalgo, Adolfo Silva, Rafael Olave, Daniel Saavedra, Carlos Cordero Riesco, Ricardo Chandret Luis E. del Real Ganes, Velericio A. Vidal, Pedro Parra, Manuel Bahamondes, Carmen Berra, Maximiliano Lobos, Eduardo Lara, Nicanor Peña, Roberto Contreras, Miguel Rivera, Miguel Arriau, Segundo Marchant Marchant, Manuel 2.o Reyes, Julio Zamorano, Juan Correa y las señoras chauffeurs Delfina González Chávez y Rita Carrillo Fuenzalida,—a los que se les ruega pasen a la oficina a firmar el libro correspondiente.

Se recomienda, en consecuencia, a los socios y chauffeurs en general la asistencia a la asamblea del 12 del presente, porque hay muchos asuntos de urgencia que tratar, como asimismo lo referente a los uniformes que quiere imponer la Municipalidad en el invierno.

Federación Obrera Local Santiaguina.—Hoy a las 8 P. M. se reunen los delegados de las distintas Sociedades obreras para seguir tratando de la unificación de las instituciones que aún no se han hecho representar a la nombrada Federación.

Hay seguridad que para esta sesión se recibirán poderes de dos o tres gremios.

Se encarece a más puntual asistencia en la hora.

La comisión encargada de la organización gremial pone en conocimiento de los obreros baldocistas que mañana Martes a las 7.30 en el salón-teatro de los estucadores, que está situado en Victoria frente a Juan Vicuña, se reunirán los de este gremio para organizarse en Sociedad.

Sociedad Manuel Rodríguez.— Sesión de directorio.—En 27 de Marzo celebró sesión el directorio. Presidió el doctor señor Pedro A. Fajardo y concurrieron los señores Miguel Espinosa, Guillermo Doren, Carlos Alcaide, Julio Cabello, J. B. Neira y Temístocles Ibáñez.

Acta.—Se aprobó la última.

Promesa.—Prestó la promesa y quedó incorporado el nuevo director señor Javier Araneda.

Nuevos socios.—Quedaron en tabla para la sesión próxima, los aspirantes señores David Amaro Vergara y Emilio 2.o Díaz, presentados por los señores Araneda e Ibáñez.

Acuerdos.—Se tomaron, entre otros, los que siguen:

Ceder el salón social, para fiestas, sólo en casos excepcionales, para evitar el deterioro de los muebles de la Escuela;

Autorizar el gasto necesario para adquirir formularios destinados a dar a conocer a los socios los balances mensuales de tesorería;

Pasar a la comisión de sanidad las cuentas del servicio para su mejor contrelación;

Celebrar junta general el Jueves 4 de Abril;

Comisionar a los señores Espinosa y Alcaide, a fin de que compren una máquina de escribir a un precio de ocasión.

Nombrar miembros de la comisión de edificio a los señores Weltz, Doren y Cabello; de Mausoleo, a los señores Demócrito Silva, Temístocles Ibáñez y Fernando García Ibáñez;

Facultar al recaudador de cuotas señor Ibáñez para que haga las anotaciones reglamentarias en los libros de la Beneficencia y del Cementerio General;

Avisar a los consocios que están a su disposición los calendario ssociales.

Legión de Reservistas de Chile.— El 28 de Marzo celebró junta general esta patriótica Sociedad.

Cuenta.—Se leyeron notas enviadas por el señor Cruz, socio honorario don Enrique Phillips y G. Rodríguez, de New London.

Fueron admitidos como socios los señores Luis Moya y Luis Mallea, domiciliado en San Bernardo.

Incidentes.—Se puso en votación el cambio de local y fué aprobado con un voto en contra. Fué aprobado el proyecto de circular que será dirigido a los señores jefes y oficiales retirados. A indicación del señor Torres se acordó hacer extensiva a los comandos de unidades de la capital.

Se acordó tomar parte en el desfile que se realizará el 5 de Abril en honor de la República Argentina.

Fué rechazado el proyecto de la rebaja de cuotas y acordó cobrar igual al año 1917.

Se acuerda formar una lista con las personas que más se interesan por el progreso de la Sociedad con el objeto de elegir el nuevo directorio para 1918 a 1919.

Fué aprobado un proyecto de excursión a Valparaíso con el fin de visitar los submarinos y naves de guerra. Finalmente se acordó agradecer los objetos donados por el socio don Enrique Jeria; y rifarlos según su voluntad.

Unión Federal Chilena.—Se cita a los delegados de todas las instituciones adheridas a sesión extraordinaria para hoy Lunes a las 8 y media P. M., a fin de tratar la siguiente tabla:

Huelga de zapateros y apertura de fábricas; y apertura y celebración del 1.o de Mayo.

Local: Federación de Zapateros, San Francisco N.o 180.

Unión de Zapateros.— Se recomienda la asistencia para hoy a las 9 de la noche a todos los obreros y en especial a aquellos que no hayan asistido, por tratarse de un asunto de sumo interés para ellos. Local del Centro Demcrata, Rosas entre Puente y Bandera.

Síndicato de Chauffeurs.— Cítase para mañana Martes 9 del presente a las 9 P. M. a junta general ordinaria, la que no se pudo efectuar el día reglamentario por haber sido feriado.

Local social: Delicias esquina de Almirante Barroso.

Sociedad Obrera de Socorros Mutuos.—La Estrella de Lo Espejo.—De orden del señor presidente, cítase a juntas generales consecutivas para la aprobación de los estatutos, que regirán los destinos de esta Sociedad para hoy Lunes a las 8 P. M. Local de costumbre. Se ruega la asistencia y puntualidad en la hora.

Unión Federal de Mueblistas, Carpinteros y Ramos Similares.—Cítase al gremio de maquinistas para mañana Martes a las 8 y media P. M. en Porvenir 775.

Se encarece la asistencia por tratarse de asuntos de mucha imuortancia para el gremio.

Escuela Nocturna Cristóbal Colón.—Las clases de esta Escuela se abrirán hoy Lunes.

Como se ha anunciado, habrá cursos elementales de enseñanza de lectura, escritura, religión, aritmética, castellano, etc., y otros superiores con ramos de utilidad práctica para el obrero, como dibujo industrial, contabilidad, taquigrafía, etc.

Mensualmente se llevarán a cabo fiestas con representaciones teatrales y parte instructiva en conferencia y biógrafo.

En estas fiestas tomarán parte los alumnos, y ya se está preparando la primera de estas veladas, la cual tendrá lugar a mediados de Abril.

FUME CIGARRILLOS
AVILÉS
Especiales, 30 cts. cajetilla.
Extra finos, 40 cts. cajetilla.
Hay de ventas en todas las buena cigarrería. 9-d

Bombas

2.a COMPAÑIA DE BOMBEROS ESMERALDA.—Cito a los voluntarios a sesión ordinaria para el Lunes 8 del presente a las 9 y media P. M. Elección de Secretario y demás a que hubiere lugar.—El Secretario.

7.e COMPAGNIE DE POMPIERS.—Honneur et Patrie.—Messieurs les volontaires sont pries d'assiter á a la réunion générale extra ordinaire qui aura lieu le Dimanche 7 Avril 1918 á 3 heures de l'aprés midi Ordre du jour: affaires diverses. Assitence tres recommendee.—Le Secretaire.

Económicos

COSTURERA COMPTENTE NEcesito. Bulnes 268.

COPERO NECESITO. HUERFAnos 1056.

ZAPATOS, POLAINAS MARCA "Tango" siete pesos par. San Diego 1626.

DORADORES NECESITO. HUERfanos 1480-A. 2357-10-d

ECONOMIA DOMESTICA OBTENdréis comprando los tallarines y ravioles de la Fábrica "La Italia". Comedores anexos. Morandé 339.

Hasta ahora se enteran los esquimales...

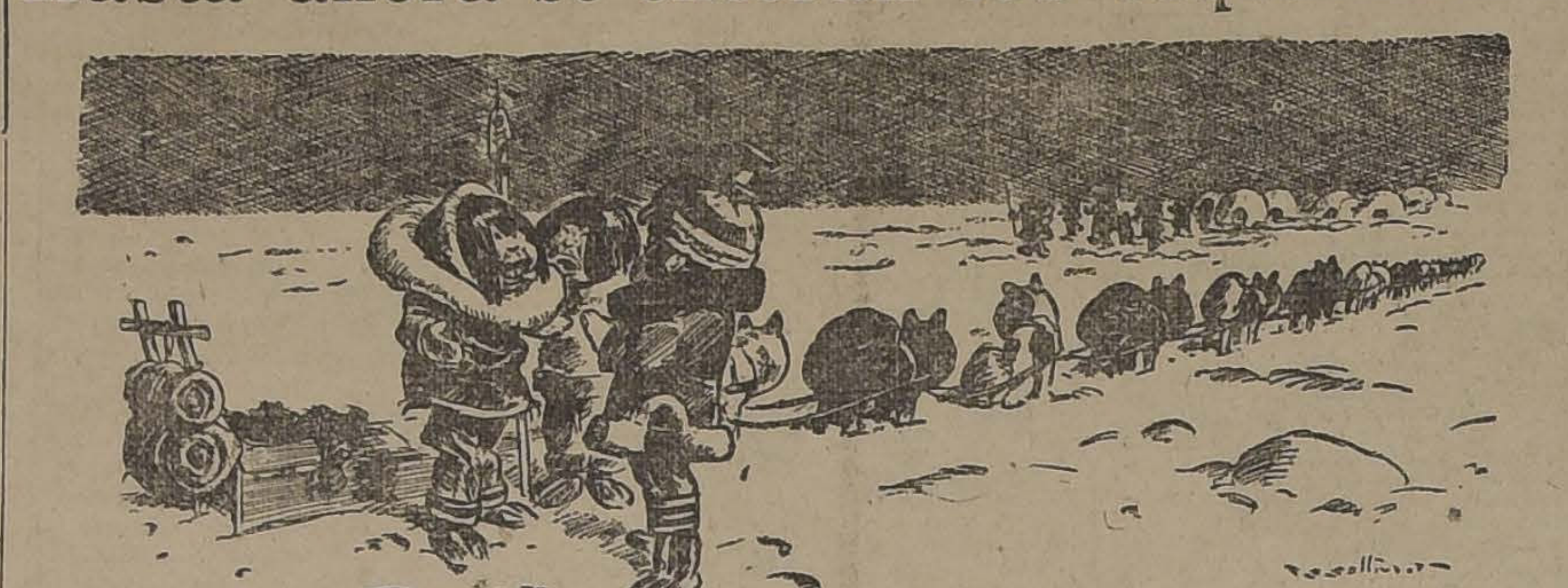

Acaban de llegar a Makukaluk noticias de haber estallado la guerra en Europa

Comercio

ZAPATOS NORTE-AMERICANOS realizo, desde 6 pesos, para señoras, señoritas y niños. Gran surtido para colegialas. Bandera 841. 02307-8-d

CHOFERES: NO OLVIDEN, SI quieren el ahorro, que la Vidriería Rusa, Santo Domingo 1047, es la que les vende más barato los vidrios para-brisas y faroles. 8-d

CONSTRUCTORES E INGENIEROS: consulten precios a la Vidriería Rusa. Santo Domingo 1047. Teléfono 2957. Precios excepcionales en vidrios de galerías. 8-d

VIDRIOS PARA MAMPARAS, lisos y esmerilados, el mejor surtido lo encuentra usted en la Vidriería Rusa, Santo Domingo 1047 Teléfono 2957 8-d

A PROVINCIAS DESPACHO INmediatamente toda clase de vidrios para construcciones. 8-d

LA VIDRIERIA RUSA, SANTO Domingo 1047, nadie puede competir con sus precios. 8-d

ESPEJOS Y LUNAS BISELADAS Consulten precios en la Vidriería Rusa, Santo Domingo 1047. Teléfono 2957. 8-d

MOLDURAS Y MARCOS, EL mejor surtido lo encuentra en Santo Domingo 1047. 8-d

REALIZO: ABRIGOS, TERNOS, caballeros, alfombras, polleras, vestidos seda. Brasil 33. 02316-8-d

BODEGA DE LAS HACIENDAS Chacabuco y Huelquén. Vende constantemente: pasto segundo corte, paja larga y capotillo. Cebada, avena blanca y negra. Sal de cocina, almidón de trigo y de arroz. Maíz amarillo, morocho. Escobas corrientes y finas, etc., etc. Independencia 618. Teléf. Ing. 1769. 2991-9-d

BODEGA DE LAS HACIENDAS Chacabuco y Huelquén. Vende constantemente: carbón de espino, blanco y de algarrobo. Leñas Talhuen, monte y otras clases. Papas, frejoles y garbanzos. Trigo candeal para semilla, trigo mote, frangollo, granzas blancas y candeal. Afrecho, Harina flor y candeal, harinilla, etc., etc. Independencia 618. Teléf. Ing. 1769. 2992-9-d

TELAS FRANCESAS EXTRA, traje medida, $ 115. Se reciben abonos hechuras desde $ 45. Agustinas 1441. 2353-12-d

$ 20 MENSUALES TERNOS MEdidas casimires ingleses. Alameda 518. 9-d

SUPER - GARAGE MODERNO.— Boxes para autos particulares y de arriendo. Espacioso y cómodo local. Diez de Julio 103. Media cuadra de la Avenida Vicuña Mackenna. 2264-13-d

CAVANCHA, GRAN SALON DE billares y palitroques 2281-4-e

GRAN ECONOMIA: VIREN SUS sobretodos, quedan nuevos. Sastrería Francesa. Agustinas 944. 02271-8-d

CAVANCHA, SAN PABLO 960, Bar-Restaurant. 2281-4-e

CAVANCHA, GRANDES CONciertos todas las noches. 2281-4-e

CAVANCHA, SELECTO PROGRAma por barítono Dnach. 2281-4-e

SOBRETODOS O TERNOS, GEneros ingleses, entrega pagándolos por mensualidades. Cooperative Sastrería. Agustinas 855. 20-d

CAVANCHA, EMPEZO INTEREsante campeonato de palitroque. 2281-4-e

CAVANCHA, OBSEQUIARA 3 premios mensuales campeonato. 2281-4-e

CAVANCHA, REGALA CADA SEmana reloj pulsera. 2281-4-e

CAVANCHA, ALMUERZO - COmida $ 2.00, con vino. 2281-4-e

CAVANCHA, LICORRES LEGItimos. Servicio esmerado. 2281-4-e

CAVANCHA, SAN PABLO 960. frente mercado. 2281-4-e

Pensiones

BUENA PIEZA Y PENSION, Cumming 372. 02336-11-d

PENSION Y PIEZAS AMOBLAdas, días, meses, pasajeros provincias. San Diego 79. 2187-16-d

PENSION CON PIEZAS, MATRImonio solo y estudiantes, piezas para oficina, ofrécese. Moneda 723. 02249-8-d

Ocupaciones

PROFESORA DE PIANO, GUITArra y canciones. S. Domingo 1923. 2134-9-d

JOVEN CON $ 10,000 FIANZA hipotecaria, ofrécese para cobrador u otra ocupación decente. Dirigirse, G. I. A. Correo 3. 02350-9-d

COCINERA JOVEN, PREFIErese extranjera, necesítase. Avenida Macul 860. 02348-9-d

TEATROS, OPERADOR CON carnet, desea ocupación, con buenas recomendaciones. Esperanza 1255. 02335-8-d

MOZO, SOLAMENTE CON MUY buenas recomendaciones, se necesita. Presentarse, Huérfanos 1066, de 8 a 9 A. M. 02340-8-d

BUENA PELETERA SE NECEsita en Moneda 957. 02338-8-d

ENCERO, LUSTRO PISOS, DOS manos cera, baratísimo. Alonso Ovalle 1142. 8-d

TAPICERO CON BUENOS INformes se necesita. Casa Castagneto. Delicias esquina de San Martín. 2352-9-d

Arriendos

ARRIENDANSE DOS SALONES separados, bonitos y baratos; central. Gálvez 530. 02311-8-d

AVENIDA VICUÑA MACKENNA 748, al lado Diez de Julio, arriéndase sitio 10x27 metros. Tratar al 752. 02330-8-d

CASITA DE 4 O 5 PIEZAS, FUEra servicio, central, necesito, poniente hasta Av. Brasil. Ofertas a P. A. L. Casilla 81-d. 11-d

$ 230. ARRIENDO CASAS LAS Rosas 2027, 8 piezas y servicios, electricidad y gas. Tratar: Huérfanos 1833. 02284-8-d

SE NECESITA ARRENDAR UNA casa-habitación central. Cánon de $ 300 a $ 350, que ofrezca comodidades para poca familia. Ofertas a M. S. de G., Catedral 2286. 14-d

Compra-Ventas

PERROS POLICIALES; DOS INsuperables ejemplares de criadero europeo. Se venden. Casilla 625. 02314-8-d

COMPRAMOS DOS CARROS DE leña gruesa, de leña en trozos, puestos en desvío Mujica. Estación Ñuñoa. Ofertas a casilla 1767.

COMPRO CASILLA DE CORREO pagando derecho de llave. Independencia 618. 9-d

RAMA CURAGÜILLA, COMPRO constantemente. Fábrica Escobas Chacabuco 221. 02335-8-d

POR NO PODER ATENDER vendo taller Vulcanizar, San Pablo 1718. 2355-8-d

CHILE INDUSTRIAL, POR PEdro Luis González, se vende a $ 6 en las librerías 2292-8-d

TECHO AMERICANO ACANALAdo, $ 3.00 plancha. Aróstegui Yaneti. Santiago, Manuel Rodríguez 854. 1850-21-d

COMPRO DENTADURAS Y DIENtes artificiales usados, Eleuterio Ramírez 1054. 02227-12-d

CARNICERIA MODELO, DE POco capital, y en la mejor situación comercial, vende la Sociedad de Crédito Comercial e industrial. Estado 91, 3.er piso. 02331-9-d

Propiedades

VENDO CASAS RECIEN CONcluidas en la calle Maule, entre San Diego y A. Prat, con facilidades de pago. Tratar: San Diego 1556. 02322-8-d

VENDO PROPIEDAD PUENTE Alto, dos cuadras estación. 25 por 80, la mejor calle, mucha fruta, o permuto. Eyzaguirre 656. 02320-9-d

VENDO PROPIEDAD GRANDE, con poco edificio, Cochrane, cerquita Matta, se presta para cualquier indústria. Facilidades. Eyzagurre 656. 02320-9-d

VENDO O PERMUTO DOS CAsitas esquina Matta, entre Carmen y Lira, cinco piezas, cocina, despensa, gallinero. Su dueño. Eyzaguirre 656, 9 a 11. 02320-9-d

VENDEMOS CASA QUINTA AVEnida Rosario, un paso Independencia, 100 metros fondo. Bandera 78, oficina 21. 02327-8-d

CASA HABITACION Y APARENte cualquier industria, vendo, facilidades pago. Maestranza 927. 02332-8-d

CON GRANDES FACILIDADES de pago, vendo tres sitios en un lote o por separado, en Avenida Club Hípico. Tratar: Castro 525. 02285-9d

PERMUTAS, COMPRA-VENTA Y arriendo de propiedades, conversiones de deudas, prestamos hipotecarios y comisiones en general, Agustinas 1150. Oficina Tapia Miranda. 9-d

VENDO, $ 24,000, CASA, ROOT 555, centralísima, tres cuadras Alameda, entre Carmen y San Isidro, especial para empleados públicos y extranjeros. 02297-8-d

Medicina

¿QUEREIS TENER UN CUTIS fresco y aterciopelado hasta edad muy avanzada? Usad los incomparables polvos Ideal, de Werck, caja $ 4.50. Droguería Francesa, Daube y demás boticas y droguerías. 2590-7-e

¿ESTA UD. DEBIL, NEURASTEnico, agotado? El tónico que usted necesita, "Kolavín", le será ofrecido personalmente, en su misma casa. Adóptelo sin vacilaciones y se felicitará. Unico depósito: San Francisco 158. 16-d

¡¡ENFERMOS DESESPERADOS!! Conviéneles consultarse (gratis) 8-11, 1-5, San Francisco 158. Método terapéutico nuevo, infalible. Curaciones absolutas, garantidas; especialmente corazón, estómago, riñones, piel, nervios. Consultas con remedios completos, desde cinco pesos. 2-e

Instrucción

"INSTITUTO SAN MARTIN". — San Martín 67.— Teléfono Inglés 213.—**Humanidades, preparatorias y Kindergarten.** — Recibe alumnos internos, medio-pupilos y externos. Cuidado especial en la alimentación. Internado cómodo y bien vigilado. Facilidades para internos de provincias. Idiomas extranjeros; francés e inglés o alemán, obligatorios desde las preparatorias. Profesores de Estado, conocidos por su competencia y seriedad como examinadores universitarios. Exámenes válidos se rinden en el establecimiento. Kindergarten dirigido por la profesora de años anteriores. Alumnos de preparatoria, quedan en sólo dos años, preparados para primer año de humanidades. Servicio de automóvil para los medio pupilos. Clases comenzaron el 11 de Marzo. El Colegio prepara por su cuenta, durante las vacaciones, a sus alumnos, cuando tienen ramos atrasados. Matrícula abierta.

ENGLISH, SPANISH FRENCH-Quick taught. Adquisición rápida de los idiomas. Lecciones, ensayo gratuitas. Berlitz System.—782 Moneda. 9-d

ACADEMIA DE IDIOMAS, 1619 calle Compañía. Establecida hace 8 años en esta capital. Clases de Castellano, Alemán, Inglés, Francés, Italiano y Sueco. Clases nocturnas de 8.30 a 10.30. Prepáranse exámenes, viajes y se hacen traducciones. Más pormenores, diariamente desde las 8 P. M. 2557-21-d

LICEO AMERICANO, PARA NIÑAS, Santa Rosa 144. Unico liceo particular que da instrucción y educación completas preparando a la mujer para la vida práctica del hogar. Kindergarten, preparatorias, humanidades. Exámenes universitarios de humanidades en el establecimiento. Internas, medio pupilas y externas. Enseñanza, cuidado, alimentación esmerada. Matrícula abierta: 9-11, 3-5. Clases empezaron. Pídanse prospectos a Casilla 2749. Laura Vargas R., directora. 1887-11-d

COLEGIO EUROPEO PARA SEñoritas.—Sección Infantil para niñitos.— Trasladóse Alameda 2266. Entre Echaurren y República.— Salas amplias y ventiladas. Este cómodo local permite abrir nuevos cursos de Humanidades y recibir mayor número de internas. Exámenes universitarios, Idiomas, francés obligatorio. Las alumnas podrán hacer válidos sus estudios de música rindiendo exámenes en el Conservatorio Nacional. Servicio propio de automóvil. Pídase prospecto. Matrícula abierta. 01482-8-d

LICEO MUSICAL "SANTA CECIlia", para jóvenes de ambos sexos. Espléndido local: Arturo Prat 253. Enseñanza artística moderna de los siguientes ramos: Teoría, Armonía y Contrapunto. Piano, Canto, Violín, Mandolina, Bandurria y Guitarra. Programa y exámees válidos. Profesorado del Conservatorio Nacional. Andrés Steinfort, Sara Cifuentes, Germán Decker, María Naylor, Osvaldo Rojo, Marta Venegas, María Ramírez de Arellano, Julio Guerra. Matrícula abierta todo el año. Arturo Prat 253. 02345-8-d

ACADEMIA DE IDIOMAS, 1619 calle Compañía. Establecida hace 8 años en esta capital. Clases de castellano, Inglés, Francés, Italiano, Sueco y Alemán. Clases nocturnas de 8.30 a 10.30. Prepáranse exámenes, viajes y se hacen traducciones. Más pormenores, diariamente, desde las 8 P. M. 20—d

CURSOS PARA SEÑORITAS, ESpecialmente atendido por profesoras. Inglés, francés, castellano, redacción mercantil, aritmética, contabilidad, taquigrafía, escritura máquina, caligrafía, $ 30 mensuales, todos los ramos. Instituto Mercantil, Bandera 287. Fundado 1904, esquina Huérfanos. 12-d

LA ELECTROANESTESIA, REmedio supremo contra los dolores más desesperantes. Catedral 18

HUMANIDADES, 1.o A 6.o AÑO sistema antiguo concéntrico. Preparación de exámenes universitarios. Numerosos certificados de alumnos aprobados en la Universidad. Precios módicos. Pensionado. Instituto Mercantil, Bandera 287 esquina Huérfanos. 12-d

Varios

MINISTERIO DE GUERRA. PROpuestas. Se piden propuestas públicas para suministrar a la Fábrica Militar de Calzado, los siguiente artículos: 100.000 pies cuadrados ingleses de cueros para zapatones. 40.000 kilógramos de suelas. Las propuestas se abrirán el día 9 de Abril a las 3 P. M., en Santiago ante el jefe del Departamento Administrativo y en la misma fecha en Valdivia ante el comandante en jefe de la IV División. Bases y demás antecedentes pueden consultarse en la oficina general de Vestuario y Equipo, Santo Domingo N.o 3317.— El jefe del Departamento Administrativo. 2520-9-

DIRECCION DE OBRAS PUBLIcas. Postérganse hasta el 18 de Julio a las 3 P. M., las propuestas pedidas para la construcción del Canal del Melado. Santiago, Abril 1.o de 1918.—El secretario general. 2566-16-

DIRECCION DE OBRAS PUBLIcas. Pídense propuestas públicas para la terminación del Ferrocarril de Iquique a Pintados. Bases y antecedentes pueden consultarse en la Inspección General de Ferrocarriles. Las propuestas se abrirán en la Dirección General el 1 de Junio, a las 3 P. M. Santiago, 1.o de Abril de 1918.— El secretario general. 2567-16-

$ 15,000 COLOCO EN PARTIDAS de $ 7,000 y 8,000 en primeras hipotecas, Agustinas 1150, Oficina Tapia Miranda. 9-d

$ 15,000 EN PARTIDAS DE $ 4,000, $ 5,000 coloco en segundas hipotecas, Agustinas 1150, Oficina Tapia Miranda. 9-d

Judiciales

PRORROGA DE SOCIEDAD.— CERTIfico que por escritura extendida ante mí con esta fecha, don Harmodio López, como gestor, y un comanditario, ambos de este domicilio, han prorrogado por un año, contado desde el 1.o de Junio del presente año y en las mismas condiciones del primitivo contrato, la sociedad en comandita que gira en esta plaza bajo la razón social de "Harmodio López y Compañía" en el ramo de mueblería e industrias anexas, constituída por escritura de veintitrés de Mayo del año último ante el infrascripto.—Santiago, [illegible] de Marzo de 1918.—M. Gaete Fagalde, notario. 2588

EXTRACTO.— CERTIFICO QUE POR escritura de esta fecha ante mí, los señores Antonio Ferraz, José Letelier Varas, Luis A. Barriga y Fco. Segundo Espina, de este domicilio, han formado una sociedad comercial colectiva por dos años bajo la razón social de "Ferraz y Compañía", correspondiendo su uso y la administración social al socio señor Ferraz. El capital social es de $ 140,000, de los cuales aporta el señor Ferraz $ 65,000; el señor Letelier Varas $ 37 mil; el señor Barriga $ 18,000, y el señor Espina $ 20,000 en créditos, dinero y derechos. El objeto de la sociedad es: a) operar en la administración de propiedades, así como en el cobro y percepción de rentas; b) en préstamos sobre cánones de arrendamientos; c) en compra y venta de valores en general; d) en mutuos con o sin hipoteca, o con garantía prendaria; e) en descuentos de letras o documentos; f) en recibir en depósito mercaderías o dineros, y g) en toda clase de comisiones en general.— Saantiago, veinte de Marzo de mil novecientos dieciocho.—**C. R. Avalos**, notario. 8-d

REMATE.—EL 11 DEL PRESENte mes, a las 3 P. M., ante don Juan Miguel Ramírez L., juez compromisario de la sucesión de don Lorenzo Madsen y en la notaría de don Eulogio Altamirano, calle de Morandé, nuevo Palacio de los Tribunales de Justicia, se rematará la propiedad números 565 a 587 de la calle San Alfonso. Mínimun, $ 55 000, y el precio del remate se paga: $ 20,000 al contado, $ 20,000 a tres meses plazo y el resto a seis meses con 8% de interés al año. El local es espacioso, a propósito para establecer una industria y se comprende en la venta galpones, un motor y toda la instalación para elaboración de maderas. Antecedentes notaría indicada y en el escritorio de don José Montalva Vicuña, Compañía número 1065. 02313-9-d

---

FOLLETIN (2)

LAS SIETE PERLAS

NOVELA CINEMATOGRAFICA EN 15 EPISODIOS

Versión escrita de Augusto Pope

El collar de las siete perlas

Resumen del No. 1

Harry, hijo de Peter Drake, comerciante millonario de Chicago logra convencer a su padre de que es inútil que intente hacer de él un hombre de trabajo y obtiene junto con una gruesa suma de dinero y promesa de otras la autorización para salir a recorrer el mundo. Ambos alientan la esperanza de que con este viaje Harry se hará hombre de provecho, lo que nunca ha sido aún cuando tampoco ha sido un calavera.

Una noche en Constantinopla traba conocimiento, en circunstancias bien románticas, con una joven norte-americana Ilma. La chispa del amor prendió en los dos jóvenes instantáneamente.

Harry escuchaba extasiado, no acertando a comprender si aquello era sueño o realidad. Encontrar en el corazón de Turquía, a miles de leguas de Nueva York, a una belleza americana que reunía todos los encantos que es dable imaginar en una mujer, parecía tan inverosímil, tan fantástico, que con razón el joven dudaba de sus sentidos.

—Era usted lo que yo adivinaba desde el otro extremo del mundo, dijo Harry cuando ella calló. Su mágico espíritu me ha atraído no solamente desde América sino que me ha guiado hasta aventurarme esta noche por esta callejuela extraviada, hasta conducirme al ignoto objeto de mi vida, hasta usted, Ilma.

—Estaría escrito: contestó ella. Dicen que cada persona tiene ya al nacer su sino determinado. ¿Cuál será mi suerte?

Un silencio siguió. Ambos jóvenes, que hacían las más encantadoras de las parejas, hablaban con los ojos mucho más que lo que se habían dicho con los labios.

—Tengo que recogerme, dijo al fin, Ilma. No tardará en venir mi padre a buscarme.

—¿Nos separaremos así no más, sin un recuerdo, como dos indiferentes que nunca se volverán a encontrar en la vida?

Ilma bajó los ojos ruborizada. El apuesto americano había producido en ella una impresión que nunca había sentido. Sin contestar, cortó una flor que se encontraba al alcance de su mano y con un rápido movimiento se la alargó, pero con tal mala suerte, que el obsequio fué soltado antes que Harry acertara a tomarlo y fué a caer al agua.

—¡Cuán torpe soy! exclamó el galán con verdadera pena. Bien merezco un baño nocturno para recuperarla.

—No haga locuras. No hay solamente una flor en mi jardín. Le alcanzaré una más hermosa todavía.

Este fué su intento, pero la flor sobre la cual había fijado su atención, estaba muy baja, hacia el lado externo de la muralla. En su afán de alcanzarla, fué sacando su cuerpo por sobre el muro, y al hacer el último esfuerzo, perdió el centro de gravedad y cayó al Bósforo, sin que Harry tuviera manera de evitarlo.

Sin vacilar un momento, el joven se lanzó al agua, apesar de no ser un nadador pasable, y trás bastantes esfuerzos pudo sacar a Ilma hasta la orilla, junto a la escalinata en que terminaba la callejuela por la cual él había venido.

La joven se había desvanecido por la impresión, pero al encontrarse estrechada por los brazos de Harry, sintiendo en sus oídos apasionadas palabras de amor como nunca las había oído, entreabrió sus divinos ojos y en una sonrisa irresistible brindó sus labios a los de su salvador. Aquel beso ingenuo, casto y sublime, transportó al héroe unos breves instantes al quinto cielo de la dicha, pero ese mismo beso fué la señal para todas las desgracias que a continuación se descargaron sobre él.

Uno de los salteadores antes de tomar otras medidas, examinó bien el rostro de la niña.

—¡Allah nos salve! dijo. ¡Si es la hija de Mustafá Bey! La llevaremos a su padre y no solamente obtendremos con esta aventura lo que quitemos al perro cristiano, sino que sacaremos buena gratificación.

Así, mientras los unos llevaban a Ilma a su casa, presentándose como héroes dignos de los mayores honores por su salvamento de manos de un bandido extranjero, los otros desvalijaban al desgraciado Harry de cuanto llevaba encima, arrojándolo a la postre una vez más a las aguas del Bósforo.

¡Triste epílogo de una aventura tan gentilmente empezada!

II

Mientras en las vecindades de la casa de Ilma acaecían estos sucesos, tres personajes embozados hasta los ojos, en cuyo imponente aspecto se adivinaban tres hombres, acostumbrados al mando, atravesaban la calle principal de Constantinopla.

Una vieja, al verlos pasar, se arrojó en tierra como si hubiera sido deslumbrada por una visión sobrenatural.

—¡Eh, bruja! le dijo el tendero a cuya puerta se desarrollaba la escena. Quita de ahí y no estorbes el paso.

—¡Allah nos proteja! gimió la vieja. Los que acaban de pasar no son nada menos que el Sultán, el Gran Visir y el verdugo.

Estas palabras fueron oídas por un extranjero que merodeaba por esos lugares. Este personaje era un tal Grady, jefe de una banda de ladrones internacionales.

Grady era uno de esos hombres de privilegiada y esmeradísima educación, pero cuyas desmedidas ambiciones de dinero y de placeres habían arrastrado al mal camino. Su aspecto, no solamente de perfecto caballero sino de gran personaje, le abría las puertas de los sitios frecuentados por las personas más distinguidas. Derrochaba el dinero a manos llenas, tan fácilmente como lo obtenía, comprendiendo que lo que así gastara no era sino semilla para una buena cosecha.

No viajaba sólo. Había formado una pandilla de hombres de su misma especie, a los cuales capitaneaba con severa disciplina y sumo tacto.

Si Grady hubiera dedicado su talento a la policía, habría sido la realización del tipo de Sherlock Holmes. Si hubiera sido militar, su estrategia lo habría llevado hasta ser generalísimo. Sin embargo, no era sino un ladrón.

Con su olfato instintivo de aventurero, Grady adivinó que siguiendo al Sultán y a sus acompañantes podía descubrir algo que diera lo suficiente para descansar un mes de "trabajar". A distancia discreta, siguió al misterioso grupo.

El Pastor de los fieles se dirigía a su harem. Era el cumple-años de su favorita y había decidido hacerle un presente regio. Le llevaba el más hermoso collar de su tesoro, un collar inapreciable de brillantes y de perlas. Estas últimas eran siete y su belleza, oriente y tamaño eran tales, que una sola de ellas podía hacer la felicidad de una familia.

La favorita estaba en sus habitaciones especiales, separada y servida por las demás mujeres del harem. Con un gesto de satisfacción y orgullo, el Sultán se dignó mostrarles el collar. Aún cuando estaban todas inclinadas hasta el suelo en rendida adoración, no resistieron a mirar el magnífico regalo.

—Bellísima predilecta, dijo una de las esclavas a la favorita. El señor os espera.

La real predilecta no podía presentarse ante su señor sin haberse hecho una cuidada toilette. En Oriente, como aquí y en todas partes, una mujer no tarda poco en encontrarse satisfecha del arreglo de su persona. Un cuarto de hora pasó. El Gran Visir vino a recordar al Sultán que dentro de pocos minutos debía asistir a una entrevista diplomática. Jefe de Estado antes que enamorado, el Sultán decidió volver más tarde a hacer el obsequio precioso a su favorita.

Ya en la calle, encontró que el collar le molestaba y que, además, no era propio andar con prendas de esa clase en conferencias diplomáticas.

—Mustafá Bey es el hombre más honrado de Constantinopla, le dijo el Gran Visir. Démoselo a guardar a él hasta la vuelta.

—Muy buena idea, asintió el Sultán.

Así fué como llegaron a golpear a la puerta del padre de Ilma. Antes de entrar, el Sultán sacó de su envoltura el collar y los deslumbrantes reflejos que de él brotaban a los efectos de los rayos de la luna, fueron a herir a unos ojos peritos en la materia, que observaban desde uno de los numerosos escondrijos de las callejuelas turcas.

Mustafá, tan seguro de su casa como de sí mismo, guardó la inapreciable alhaja en el secreter de un estantito, orgulloso del honor que el soberano le dispensaba.

III

Fué tras desesperados esfuerzos cómo pudo Harry alcanzar por tercera vez la orilla. Los golpes, las impresiones y la no escasa cantidad de agua que había tragado lo habían extenuado. Pasaron algunos minutos antes que por supremo rapto de voluntad, pudiera levantarse y correr a la busca de los ladrones.

A los pocos pasos encontró a un europeo, que no era otro que el que había estado observando los movimientos del Sultán y se había dado cuenta de lo que h[illegible] ido a hacer a la casa de [illegible]tafá.

—¿No ha visto Ud. a u[illegible]drones que se llevaban a u[illegible]ven robada?, preguntó [illegible]mente Harry al desconocido.

—Ya lo creo que los he[illegible] contestó el aludido. Como [illegible] mí me han quitado un collar que vale una fortuna.